

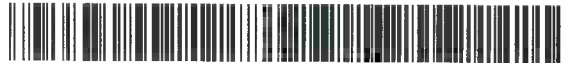

IL COMMISSARIO DELEGATO

AI SENSI DEL DPCM DEL 25/8/2014

**DECRETO n. 1542 del 29 agosto 2014****Concessione del contributo alle imprese ai sensi dell'Ordinanza 109/2013 e ss.mm.ii, concernente il finanziamento per interventi a favore della ricerca industriale delle imprese operanti nelle filiere maggiormente coinvolte dagli eventi sismici del maggio 2012 - Tipologia 1 – Progetti di ricerca e sviluppo delle PMI**

Visti:

- Il Decreto Legge 6 giugno 2012, n. 74, convertito dalla legge 1 agosto 2012, n. 122, e , in particolare, gli articoli 1 e 12 del suddetto decreto legge;
- Visto il decreto-legge 24 giugno 2014, convertito con modificazioni dalla legge 11 agosto 2014 n. 116, pubblicata sulla G.U. n. 192 del 20 agosto 2014, il quale all'articolo 10 comma 2-bis dispone che ".....in tutti i casi di cessazione anticipata, per qualsiasi causa, dalla carica di presidente della regione, questi cessa anche dalle funzioni commissariali eventualmente conferitegli con specifici provvedimenti legislativi. Qualora normative di settore o lo statuto della regione non prevedano apposite modalità di sostituzione, con decreto del Presidente del Consiglio dei Ministri, su proposta del Ministro competente, è nominato un commissario che subentra nell'esercizio delle funzioni commissariali fino all'insediamento del nuovo Presidente...".
- Visto il DPCM del 25 agosto 2014 con il quale Alfredo Bertelli è stato nominato Commissario delegato per la realizzazione degli interventi per la ricostruzione, l'assistenza alla popolazione e la ripresa economica dei territori colpiti dagli eventi sismici del 20 e 29 maggio 2012 secondo il disposto dell'art. 1 del decreto-legge 6 giugno 2012 , n. 74, convertito con modificazioni, dalla legge 1 agosto 2012, n. 122;
- il comma 4 dell'art. 1 decreto legge n. 74 del 6 giugno 2012, come convertito con modificazioni dalla legge 122 del 1 agosto 2012, ai sensi del quale agli interventi di cui al medesimo decreto provvedono i Presidenti delle Regioni Emilia-Romagna, Lombardia e Veneto operando con i poteri di cui all'articolo 5, comma 2, della L. n. 225/1992;

Vista altresì l'Ordinanza n. 109 del 25 settembre 2013, recante "Modalità di presentazione delle domande per la concessione di agevolazioni per la realizzazione di attività di ricerca di cui all'art. 12 del DL 74/2012 come convertito dalla Legge 122/2012" e ss.mm.ii" ed in particolare il punto due del dispositivo dell'Ordinanza, nel quale si

approvavano le modalità per la presentazione delle domande di cui ai bandi contenuti negli Allegati 1, 2 e 3;

Richiamato l'allegato 1 che disciplina la tipologia di intervento 1 - Progetti di ricerca e sviluppo delle PMI, ed in particolare;

- **il paragrafo 2, "Caratteristiche dei progetti"** che devono riguardare:
 - o **Ricerca industriale**: ricerca pianificata o indagini critiche miranti ad acquisire nuove conoscenze, da utilizzare per mettere a punto nuovi prodotti, processi o servizi o permettere un notevole miglioramento dei prodotti, processi o servizi esistenti. Comprende la creazione di componenti di sistemi complessi necessaria per la ricerca industriale, in particolare per la validazione di tecnologie generiche, ad esclusione dei prototipi di cui alla lettera b);
 - o **Sviluppo sperimentale**: acquisizione, combinazione, strutturazione e utilizzo delle conoscenze e capacità esistenti di natura scientifica, tecnologica, commerciale e altro, allo scopo di produrre piani, progetti o disegni per prodotti, processi o servizi nuovi, modificati o migliorati; può trattarsi anche di altre attività destinate alla definizione concettuale, alla pianificazione e alla documentazione concernenti nuovi prodotti, processi e servizi; tali attività possono comprendere l'elaborazione di progetti, disegni, piani e altra documentazione, purché non siano destinati a uso commerciale; rientra nello sviluppo sperimentale la realizzazione di prototipi utilizzabili per scopi commerciali e di progetti pilota destinati a esperimenti tecnologici e/o commerciali, quando il prototipo è necessariamente il prodotto commerciale finale e il suo costo di fabbricazione è troppo elevato per poterlo usare soltanto a fini di dimostrazione e di convalida. L'eventuale, ulteriore sfruttamento di progetti di dimostrazione o di progetti pilota a scopo commerciale comporta la deduzione dei redditi così generati dai costi ammissibili. Sono inoltre ammissibili aiuti alla produzione e al collaudo di prodotti, processi e servizi, a condizione che non siano impiegati o trasformati in vista di applicazioni industriali o per finalità commerciali. Lo sviluppo sperimentale non comprende tuttavia le modifiche di routine o le modifiche periodiche apportate a prodotti, linee di produzione, processi di fabbricazione, servizi esistenti e altre operazioni in corso, anche quando tali modifiche rappresentino miglioramenti;

Tali progetti sono finanziabili, in coerenza con la disciplina comunitaria in materia di Aiuti di Stato a favore di ricerca, sviluppo e innovazione (2006/C 323/01), dovranno

prevedere un costo totale ammissibile non inferiore a 150.000,00 Euro e dovranno ricomprendere sia attività di ricerca industriale che di sviluppo sperimentale.

- **il paragrafo 3, “Soggetti beneficiari”**, ovvero esclusivamente piccole e medie imprese ai sensi della vigente normativa, che dimostrano di operare per le filiere sopra indicate, e con l'unità locale che realizza il progetto localizzata in uno dei comuni dell'Emilia-Romagna colpiti dal sisma così come individuati dall'art. 1 del D.L. del 6 giugno 2012 n. 74 convertito con modificazioni nella L. n. 122/2012, integrato dall'art. 67 septies del D.L. n. 83/2012 convertito con modificazioni nella L. n. 134/2012, e successive modifiche ed integrazioni.

- **il paragrafo 4 “Parametri di affidabilità delle imprese sotto il profilo economico finanziario”** che stabilisce che le imprese devono soddisfare simultaneamente i seguenti parametri economico finanziari, basati sull'ultimo bilancio approvato:

1. congruenza fra capitale netto e costo del progetto: $CN > (CP - I) / 2$;
2. parametro di onerosità della posizione finanziaria: $OF/F = < 10\%$;

- **il paragrafo 5 “Spese ammissibili”** stabilisce che per la realizzazione dei progetti sono ammissibili le seguenti tipologie di spesa:

1. Spese per personale adibito ad attività di ricerca, progettazione, sperimentazione ed in possesso di adeguata qualificazione (laurea di tipo tecnico-scientifico o esperienza almeno decennale nel campo della ricerca e sperimentazione);
2. Spese per il personale adibito a funzioni di produzione, incluso personale ausiliario;
3. Spese per l'acquisto o locazione di strumenti e impianti, incluso software specialistico, di nuova fabbricazione e necessari alla realizzazione del progetto e non riferibili al normale funzionamento del ciclo produttivo, nella misura massima del 30% del costo totale del progetto;
4. Spese per la ricerca contrattuale, le competenze tecniche ed i brevetti, acquisiti o ottenuti in licenza da soggetti esterni, nonché i servizi di consulenza ed i servizi equivalenti utilizzati esclusivamente per l'attività del progetto, inclusa l'acquisizione dei risultati di ricerca, di brevetti e di know-how, di diritti di licenza;
5. Spese per materiali e lavorazioni direttamente imputabili alla realizzazione fisica dei prototipi e/o impianti pilota, nella misura massima del 20% del costo totale del progetto;
6. Spese generali, calcolate nella misura forfetaria del 5% del totale delle spese da 1 a 5.

- **il paragrafo 6 “Contributo regionale”** per cui le agevolazioni sono concesse nella forma del contributo alla spesa nella seguenti misure:

- o 50% delle spese ammissibili relative ad attività di ricerca industriale;

- o 25% delle spese ammissibili relative ad attività di sviluppo sperimentale;
Tali intensità massime potranno essere elevate al 60% per le attività di ricerca industriale e al 35% per le attività di sviluppo sperimentale nel caso in cui il beneficiario assuma a tempo indeterminato, nell'unità locale dove si svolge il progetto, almeno:
 - 1 ricercatore, nel caso di micro o piccola impresa,
 - 2 ricercatori, nel caso di media impresa.

In caso di insufficienza delle risorse disponibili, la Giunta Regionale si riserva la facoltà di ridurre le suddette percentuali di contribuzione

Il contributo regionale per ogni singolo progetto non potrà in ogni caso superare i 500.000,00 Euro.

Imprese appartenenti allo stesso gruppo, ai sensi della normativa civilistica vigente, possono presentare domanda per questa tipologia di progetti purché la somma dei contributi regionali richiesti non sia superiore a 750.000,00 euro;

- **il paragrafo 7 “Regime di aiuto”** stabilisce che il bando in argomento è conforme a quanto stabilito dal Regolamento(CE) n. 800 del 6 agosto 2008 della Commissione, pubblicato sulla GUCE L214 del 9 agosto 2008, in particolare il presente regime di aiuto rispetta le disposizioni di cui all' art.31 del suddetto regolamento;

- **il paragrafo 8 “Presentazione delle proposte”** secondo il quale le domande di contributo dovranno essere compilate esclusivamente per via telematica, tramite una specifica applicazione web, le cui modalità di accesso e di utilizzo saranno rese disponibili sui siti internet regionali: “<http://imprese.regione.emilia-romagna.it>” e “<http://imprese.regione.emilia-romagna.it/terremoto>” (indicato d’ora in poi come SFINGE);

- **il paragrafo 9 “Modalità di selezione dei progetti”** prevedeva che l'istruttoria delle domande dal punto di vista dell'ammissibilità formale verrà svolta dai competenti servizi regionali; essa sarà finalizzata alla verifica del possesso dei requisiti di ammissibilità di cui ai paragrafi 2, 3, 4, 5 e 6, ed alla verifica della regolare presentazione on-line della domanda e della relativa documentazione allegata, secondo quanto previsto dall'apposito manuale per l'utilizzo dell'applicativo on-line. La valutazione sarà realizzata da un apposito nucleo di valutazione nominato con provvedimento del Direttore Generale alle Attività Produttive, Commercio, Turismo. Il nucleo di valutazione potrà avvalersi del supporto di esperti esterni di comprovata esperienza sulle tematiche oggetto dei progetti presentati. Il nucleo di valutazione provvederà alla determinazione sia del punteggio sia delle spese da ammettere a contributo, e potrà anche prescrivere modifiche al piano delle attività presentato e alle risorse previste. Il nucleo effettuerà preliminarmente una valutazione finalizzata a verificare l'appartenenza dell'impresa ad una delle filiere indicate nel par. 1. la valutazione avverrà sulla base dei seguenti criteri:

- qualità e completezza del progetto di ricerca e sviluppo, con riferimento al grado di definizione e di chiarezza dello stesso, agli obiettivi generali e specifici (punteggio da 1 a 30, soglia minima 18);
- grado di innovazione rispetto allo stato dell'arte, contributo rispetto all'avanzamento tecnologico, organizzativo e strategico del proponente (punteggio da 1 a 30, soglia minima 18);
- potenziali ricadute industriali dei risultati per il proponente (punteggio da 1 a 20, soglia minima 12);
- capacità ed esperienza del proponente rispetto agli obiettivi del progetto e alle attività previste (punteggio da 1 a 10, soglia minima 6);
- adeguatezza del piano finanziario previsto per la realizzazione del progetto (punteggio da 1 a 10, soglia minima 6);

Saranno considerati ammissibili al finanziamento i progetti che otterranno almeno il punteggio minimo in ciascuno dei criteri sopra indicati.

- **il paragrafo 10 “Modalità di ammissione a finanziamento”** stabilisce che il Commissario Delegato provvede all'approvazione degli elenchi delle imprese ammesse e non ammesse.

Nel caso in cui le risorse disponibili non fossero sufficienti per il finanziamento di tutti i progetti ammessi, la concessione del contributo è disposta secondo l'ordine di merito, basato sul punteggio complessivo ottenuto. In caso di parità di punteggio si provvederà al riparto delle risorse tra i beneficiari a parità di punteggio;

- **il paragrafo 11 “Modalità di rendicontazione ed erogazione del contributo”** secondo il quale il contributo regionale sarà erogato in due tranches con il seguente schema:

- entro 12 mesi dall'avvio del progetto dovrà essere effettuata una prima rendicontazione per un importo complessivo ammissibile pari ad almeno il 30% dell'investimento approvato. Essa determinerà l'erogazione di un primo acconto, il cui importo sarà una percentuale del contributo concesso pari alla percentuale di costo complessivamente ammesso per questa rendicontazione rispetto al costo totale approvato. Il mancato rispetto di tale scadenza o il mancato raggiungimento del 30% dell'investimento approvato determinerà la revoca del contributo.

- entro 24 mesi dall'avvio il progetto dovrà essere completato e presentata la rendicontazione finale per l'erogazione del saldo. L'importo complessivo rendicontato ed ammesso dovrà essere pari ad almeno il 70% dell'investimento approvato. La mancata presentazione della rendicontazione o il mancato raggiungimento del 70% dell'investimento

approvato comporterà la revoca totale del contributo e la contestuale richiesta di restituzione dell'acconto già erogato, con le modalità indicate al successivo par. 13. In caso di un costo totale definitivamente ammesso inferiore al costo totale approvato si provvederà a ridurre il contributo in misura percentuale pari alla riduzione del costo totale ammesso. Per questa scadenza può essere richiesta una proroga fino ad un massimo di 90 giorni. Tale richiesta dovrà essere motivata e inviata ai competenti uffici regionali almeno 60 giorni prima della scadenza dei 24 mesi. Se la Regione non invierà comunicazioni entro 15 giorni dalla ricezione della richiesta questa si intenderà approvata;

Preso atto altresì che le imprese beneficiarie hanno dichiarato in domanda:

- di avere l'unità locale, sede operativa o sede legale destinataria dell'intervento, in uno dei Comuni dell'Emilia-Romagna elencati nell'allegato 1 del D.L. 74/2012;
- di essere in possesso dei requisiti di ammissibilità previsti all'articolo 3 "Soggetti beneficiari";
- di rientrare nei parametri di affidabilità sotto il profilo economico finanziario previsti all'articolo 4 "Parametri di affidabilità delle imprese sotto il profilo economico finanziario";

Visto il paragrafo 9. "Modalità di selezione dei progetti" secondo il quale la selezione delle proposte avverrà attraverso una procedura di tipo valutativo a graduatoria, ai sensi dell'art.5, comma 2 del D.Lgs. 123/98 e che l'istruttoria delle domande dal punto di vista dell'ammissibilità formale verrà svolta dai competenti servizi regionali; essa sarà finalizzata alla verifica del possesso dei requisiti di ammissibilità di cui ai paragrafi 2, 3, 4, 5 e 6, ed alla verifica della regolare presentazione on-line della domanda e della relativa documentazione allegata, secondo quanto previsto dall'apposito manuale per l'utilizzo dell'applicativo on-line.

Visto il paragrafo 15 "Informazioni sul procedimento amministrativo" al punto 1) prevede che Le domande pervenute saranno sottoposte ad una prima istruttoria formale tesa a verificare la completezza della documentazione presentata, la rispondenza delle domande medesime ai requisiti di ammissibilità oggettivi e soggettivi previsti dal bando, nonché l'assenza di cause di esclusione. Tale istruttoria formale sarà svolta da un apposito "gruppo di lavoro" costituito da un apposito atto del Direttore Generale della Direzione Attività Produttive, Commercio e Turismo. Il termine per la conclusione di questa fase procedimentale è di 45 giorni nel caso in cui le domande presentate siano inferiori a 100, 90 giorni nel caso in cui le domande siano pari o superiori a 100. Al punto 2) l'elenco delle domande non ammesse alla valutazione sarà formalizzato con apposita Determinazione Dirigenziale del Dirigente competente;

Richiamata la determina del Dir. Gen. AA.PP. Comm. Tur. n. 3415 del 17/03/2013 avente ad oggetto "COSTITUZIONE DEL GRUPPO DI LAVORO E DEL NUNUCLEO DI VALUTAZIONE AI SENSI DELLE ORDINANZE DEL COMMISSARIO DELEGATO PER LA RICOSTRUZIONE NN. 109/2013 E 128/2013";

Dato atto che:

- alla chiusura dei termini di invio telematico per mezzo di apposita applicazione delle domande, alle ore 17.00 del 19 dicembre 2013, risultavano presentate 153 proposte, 152 on line ed una cartacea, le risultanze dell'attività istruttoria sopra indicata ha rilevato quattro (4) domande non ammesse per motivi formali;
- tali risultanze sono state formalizzate con determina dirigenziale n. 3635 del 19/03/2014 con oggetto "APPROVAZIONE ELENCO DELLE DOMANDE NON AMMESSE ALLA VALUTAZIONE PER MOTIVI FORMALI. ORDINANZA N. 109 DEL 25/09/2013 – ALLEGATO 1 "TIPOLOGIA 1 – PROGETTI DI RICERCA E SVILUPPO DELLE PMI".

Visto il già citato paragrafo 9. "Modalità di selezione dei progetti" secondo il quale La valutazione sarà realizzata da un apposito nucleo di valutazione nominato con provvedimento del Direttore Generale alle Attività Produttive, Commercio, Turismo. Il nucleo di valutazione potrà avvalersi del supporto di esperti esterni di comprovata esperienza sulle tematiche oggetto dei progetti presentati. Il nucleo di valutazione provvederà alla determinazione sia del punteggio sia delle spese da ammettere a contributo, e potrà anche prescrivere modifiche al piano delle attività presentato e alle risorse previste.

Il nucleo effettuerà preliminarmente una valutazione finalizzata a verificare l'appartenenza dell'impresa ad una delle filiere indicate nel par. 1 A tal fine le imprese dovranno fornire dati ed informazioni volte a dimostrare rapporti industriali e commerciali tali da giustificare l'appartenenza alla filiera indicata in domanda. Tale valutazione verrà effettuata anche sulla base del tema di ricerca industriale proposto. L'esito positivo di questa verifica preliminare determinerà l'ammissibilità della domanda alla successiva fase di valutazione, che avverrà sulla base dei seguenti criteri:

- a. qualità e completezza del progetto di ricerca e sviluppo, con riferimento al grado di definizione e di chiarezza dello stesso, agli obiettivi generali e specifici (punteggio da 1 a 30, soglia minima 18);
- b. grado di innovazione rispetto allo stato dell'arte, contributo rispetto all'avanzamento tecnologico, organizzativo e strategico del proponente (punteggio da 1 a 30, soglia minima 18);
- c. potenziali ricadute industriali dei risultati per il proponente (punteggio da 1 a 20, soglia minima 12);

d. capacità ed esperienza del proponente rispetto agli obiettivi del progetto e alle attività previste (punteggio da 1 a 10, soglia minima 6);

e. adeguatezza del piano finanziario previsto per la realizzazione del progetto (punteggio da 1 a 10, soglia minima 6);

Saranno considerati ammissibili al finanziamento i progetti che otterranno almeno il punteggio minimo in ciascuno dei criteri sopra indicati.

Vista la la determina del Dir. Gen. AA.PP. Comm. Tur. n. 3415 del 17/03/2013 sopra richiamata.

Accertato altresì che l'attività di valutazione ha dato luogo a:

134 domande ritenute ammissibili a finanziamento, come indicato nell'allegato 2 "imprese ammesse", parte integrante del presente atto, per le quali il costo totale ammesso risulta pari ad € 51.626.414,54 ed il relativo contributo totale ammesso risulta pari ad € 22.646.505,74;

15 domande ritenute non ammissibili a finanziamento dopo la valutazione tecnica, come indicato nell'allegato 3 "imprese non ammesse", parte integrante del presente atto e con le motivazioni nello stesso allegato indicate;

Accertato altresì che ai sensi della normativa vigente e rispetto alle successive domande esaminate e ritenute ammissibili, il Documento di regolarità contributiva (DURC) è stato già acquisito, ed è conservato agli atti del Servizio Politiche di Sviluppo Economico Ricerca Industriale e Innovazione Tecnologica tranne che per le seguenti aziende:

COSMOBILE S.R.L.

REGLASS S.P.A.

HYDRA S.R.L.

AFERETICA S.R.L.

E-WORKS S.R.L.

CORIMA INTERNATIONAL MACHINERY S.R.L.

AST S.R.L.

IN4TECH SYNTHESIS S.R.L.

LA CREMERIA

Cima S.P.A.

ELITE DIVI SION S.R.L.

TECNICA S.R.L.

Dato atto che la procedura amministrativa non può dirsi conclusa per le aziende sopra elencate e che la stessa procedura deve avere tempi certi di conclusione e realizzazione si ritiene opportuno ammetterle con riserva concedendo sino al 31/12/2014 la possibilità di regolarizzare la propria posizione altrimenti si procederà all'esclusione perché la domanda risulta incompleta. Si procederà alla concessione del relativo contributo con apposito successivo decreto qualora entro la data del 31/12/2014 le aziende sopra citate avranno regolarizzato la propria posizione.

Accertato perciò che:

- le aziende ammesse e finanziate sono indicate nell' **Allegato 4 - "imprese ammesse e finanziate"** nel quale per ogni impresa è evidenziato il contributo concesso e il corrispondente contributo da liquidare, per un costo totale ammesso pari ad € **46.217.147,57** ed un totale di contributo concesso pari ad € **20.121.922,86**. Tale finanziamento è subordinato agli adempimenti previsti dal bando in argomento ed in particolare agli adempimenti previsti dal par. 10) "**Modalità di ammissione a finanziamento**" (i beneficiari, entro 30 gg. dal ricevimento della comunicazione di ammissione, dovranno confermare l'intenzione di realizzare il progetto con le eventuali modifiche apportate dal Nucleo di valutazione, specificando la data di inizio del progetto) e dal par. 4) "**Parametri di affidabilità delle imprese sotto il profilo economico finanziario**" (qualora il richiedente abbia indicato la necessità di un aumento di capitale "resta inteso che il versamento degli importi di cui alle precedenti lettere a), b) e c) dovrà avvenire a titolo di aumento di capitale sociale entro 90 giorni dalla comunicazione dell'ammissione al finanziamento da parte della Regione Emilia-Romagna, pena la revoca del contributo.").
- le aziende ammesse e ma non finanziate in quanto non in regola con Documento di regolarità contributiva (DURC) sono indicate nell' **Allegato 5 - "imprese ammesse e non finanziate"** per un costo totale ammesso pari ad € **5.409.266,97** ed un totale di contributo concesso pari ad € **2.524.582,88**. Tale ammissibilità è subordinata agli adempimenti previsti dal bando in argomento ed in particolare agli adempimenti previsti dal par. 10) "**Modalità di ammissione a finanziamento**" (i beneficiari, entro 30 gg. dal ricevimento della comunicazione di ammissione, dovranno confermare l'intenzione di realizzare il progetto con le eventuali modifiche apportate dal Nucleo di valutazione, specificando la data di inizio del progetto) e dal par. 4) "**Parametri di affidabilità delle imprese sotto il profilo economico finanziario**" (qualora il richiedente abbia indicato la necessità di un aumento di capitale "resta inteso che il versamento degli importi di cui alle precedenti lettere a), b) e c) dovrà avvenire a titolo di aumento di capitale sociale entro 90 giorni dalla comunicazione dell'ammissione al finanziamento da parte della Regione Emilia-Romagna, pena la revoca del contributo.").

Valutato che, dato l'ammontare delle risorse finanziarie disponibili nell'ambito della procedura di cui all'ordinanza 109/2013 pari ad € 25.000.000,00, si possa procedere alla concessione dei contributi relativi alle domande ammesse a finanziamento;

Ritenuto pertanto di:

prendere atto delle domande presentate e delle risultanze istruttorie ad oggi acquisite;

procedere alla concessione del contributo relativo alle istanze per le quali sono state completate le verifiche amministrative;
approvare i seguenti allegati parte integrante e sostanziale del presente provvedimento:

Allegato 1 - “Elenco domande presentate”;

Allegato 2 - “Graduatoria progetti ammessi”, nel quale per ogni impresa è evidenziato il punteggio ottenuto ed il contributo ammissibile, per un costo totale ammesso pari ad € 51.626.414,54 ed un totale di contributo concesso pari ad € 22.646.505,74;

Allegato 3 - “Progetti non ammessi alla graduatoria”, nel quale per ogni impresa è riportata la motivazione di non ammissibilità risultante dalla valutazione tecnica;

Allegato 4 - “imprese ammesse e finanziate” nel quale per ogni impresa è evidenziato il contributo concesso e il corrispondente contributo da liquidare, per un costo totale ammesso pari ad € 46.217.147,57 ed un totale di contributo concesso pari ad € 20.121.922,86;

Allegato 5 - “imprese ammesse e non finanziate” nel quale sono ricomprese le aziende per le quali non è stato possibile ottenere il Documento di regolarità contributiva (DURC) e che sono ammesse con riserva, e per ogni impresa è indicato il contributo ammesso a finanziamento per un costo totale ammesso pari ad € 5.409.266,97 ed un totale di contributo concesso pari ad € 2.524.582,88;

Dato atto inoltre che agli interventi ammessi con il presente provvedimento elencati **nell’Allegato 2** sono stati assegnati i rispettivi Codici Unici di Progetto (C.U.P.) a fianco di ciascuno indicati, in ottemperanza di quanto previsto dalla L. 16 gennaio 2003 n. 3, art. 11; tale codice (C.U.P.) dovrà essere riportato in tutta la documentazione contabile e di pagamento relativa al progetto;

Dato atto altresì che:

le domande risultate ammissibili sono finanziate nei limiti delle risorse assegnate alla Regione Emilia-Romagna dall’art. 12 del Decreto Legge 6 giugno 2012, n. 74, convertito dalla legge 1 agosto 2012, n. 122, pari ad € 50.000.000,00, e nei limiti fissati dall’Ordinanza n. 109 del 25 settembre 2013 e ss.mm.ii. che ha stabilito al punto 1 del dispositivo la programmazione delle risorse finanziarie assegnando alla Tipologia 1 – Progetti di ricerca e sviluppo delle PMI Euro 25.000.000,00;

presso la Banca d’Italia, Tesoreria Provinciale dello Stato, Sezione di Bologna, a favore del Commissario Delegato Presidente della Regione Emilia Romagna, è stata aperta la contabilità speciale n. 5699, come previsto dall’art. 2 comma 6 del D.L.74/2012 convertito, con modificazioni, dalla Legge 01.08.2012 n. 122;

dalle procedura per il bando tipo 3 - **Acquisizione di servizi di ricerca e sperimentazione** risultano risparmi per € 1.797.119,00 e dalle procedure per il bando tipo 1 - **Progetti di ricerca e sviluppo delle PMI** risultano risparmi per € 2.353.494,26, per un totale pari ad € 4.150.613,26;

Dato atto che l'ordinanza 109/2014 al punto 3 del dispositivo prevedeva: "che qualora l'importo delle agevolazioni complessivamente concesse per taluna delle tipologie di intervento sopra indicate fosse inferiore alla disponibilità di risorse stabilita al punto 1, con successiva Ordinanza potrà essere definita una nuova programmazione e disposta la concessione delle risorse residue per il finanziamento degli eventuali progetti ammessi sulle altre tipologie di intervento e non finanziabili per esaurimento delle risorse;"

Verificata la copertura finanziaria dei contributi previsti nell'Allegato 1 del presente provvedimento e che le risorse disponibili risultano sufficienti a finanziare le domande di contributi ritenuti ammissibili;

Ritenuto pertanto, sulla base di quanto precedentemente esposto, di:

approvare gli interventi ammessi relativamente alle imprese indicate nell'**Allegato 2 "Graduatoria progetti ammessi"**, parte integrante e sostanziale del presente provvedimento;

concedere per ogni intervento ammesso relativamente alle imprese indicate nell'**Allegato 4 "imprese ammesse e finanziate"**, parte integrante e sostanziale del presente provvedimento, il contributo a fianco di ciascuna indicato;

incaricare per il pagamento l'Agenzia Regionale di Protezione Civile per gli adempimenti di competenza;

si ritiene opportuno rendere disponibili i risparmi individuati nei bandi tipo 1 (pari ad € 2.353.494,26) e 3 (pari ad € 1.797.119,00) e risultanti pari ad un totale di € 4.150.613,26 per il bando tipo 2 - **Progetti di ricerca e sviluppo con impatto di filiera o previsioni di crescita occupazionale** che si vanno ad aggiungere pertanto ai € 20.000.000,00 già definiti con l'ordinanza 109/2014;

Tenuto conto della Circolare n. 27/RGS del 23 settembre 2011 del Ministero dell'Economia e delle Finanze, in particolare all'ultimo capoverso del punto 3, avente ad oggetto: Decreto ministeriale 18 gennaio 2008, n.40, concernente "*Modalità di attuazione dell'articolo 48-bis del decreto del Presidente della Repubblica 29 settembre 1973, n.602, recante disposizioni in materia di pagamenti da parte delle Pubbliche Amministrazioni*" – Ulteriori chiarimenti.";

Richiamato il D.L. 6 settembre 2011, n. 159 avente ad oggetto “Codice delle leggi antimafia e delle misure di prevenzione, nonché nuove disposizioni in materia di documentazione antimafia, a norma degli articoli 1 e 2 della Legge 13/08/2010, n. 136” ed in particolare l’art. 83, comma 3 lett. e), il quale stabilisce che la documentazione antimafia non è richiesta per i provvedimenti , gli atti, i contratti e le erogazioni il cui valore complessivo non superi i 150.000,00 euro.

Considerato che per i contributi concessi con il presente provvedimento pari o superiori all’importo di 150.000,00 euro si è provveduto a richiedere l’informativa antimafia.

Risultando pertanto decorsi i termini di 45 giorni per il rilascio dell’informativa antimafia previsti dal comma 2, art. 92 D.Lgs. 159/2011 e potendo pertanto procedere come previsto dal comma 3, art. 92 dello stesso D. Lgs. 159/2011.

Richiamate:

la legge 13 agosto 2010, n. 136 avente ad oggetto “ Piano straordinario contro le mafie, nonché delega al Governo in materia di normativa antimafia” e successive modifiche;

la determinazione dell’Autorità per la vigilanza sui contratti pubblici di lavori, servizi e forniture del 7 luglio 2011, n. 4 recante “Linee guida sulla tracciabilità dei flussi finanziari ai sensi dell’art. 3 della Legge 13 agosto , n. 136”;

l’art. 11 della Legge 16 gennaio 2003, n. 3 recante “ Disposizioni ordina- mentali in materia di pubblica amministrazione”;

Visto il D.Lgs. 14 marzo 2013, n. 33, recante “Riordino della disciplina riguardante gli obblighi di pubblicità, trasparenza e diffusione di informazioni da parte delle pubbliche amministrazioni”;

DECRETA

per le motivazioni espresse in premessa e che si intendono integralmente riportate:

di prendere atto che sul sistema SFINGE sono state validate, da parte delle imprese beneficiarie, 152 proposte, ed una presentata in modalità cartacea come risulta dall’**Allegato 1 - “Elenco domande presentate”** parte integrante del presente provvedimento;

di prendere atto altresì delle risultanze istruttorie ad oggi acquisite e conservate elettronicamente nel sistema SFINGE per cui risultano:

134 domande ammissibili a finanziamento;

15 domande non ammissibili a finanziamento dopo la valutazione tecnica, e 4 domande escluse dalla valutazione per motivi formali;

di approvare i seguenti allegati , parti integranti del presente provvedimento :

Allegato 1 - “Elenco domande presentate”;

Allegato 2 - “Graduatoria progetti ammessi”, nel quale per ogni impresa è evidenziato il punteggio ottenuto ed il contributo ammissibile, per un costo totale ammesso pari ad € 51.626.414,54 ed un totale di contributo concesso pari ad € 22.646.505,74;

Allegato 3 - “Progetti non ammessi alla graduatoria”, nel quale per ogni impresa è riportata la motivazione di non ammissibilità risultante dalla valutazione tecnica;

Allegato 4 - “imprese ammesse e finanziate” nel quale per ogni impresa è evidenziato il costo ammesso del progetto, il contributo concesso e il corrispondente contributo da liquidare, per un costo totale ammesso pari ad € **46.217.147,57** ed un totale di contributo concesso pari ad € **20.121.922,86**;

Allegato 5 - “imprese ammesse e non finanziate” nel quale sono ricomprese le aziende per le quali non è stato possibile ottenere il Documento di regolarità contributiva (DURC) e che sono ammesse con riserva, e per ogni impresa è indicato il costo ammesso del progetto ed il contributo ammesso a finanziamento;

di concedere, per ciascun intervento ammesso indicato nell' **Allegato 4** parte integrante e sostanziale del presente provvedimento, il contributo a fianco di ciascuno indicato e per un totale di contributi concessi pari ad € **20.121.922,86**, subordinatamente agli adempimenti previsti dal bando in argomento ed in particolare agli adempimenti previsti dal par. 10) **“Modalità di ammissione a finanziamento”** (i beneficiari, **entro 30 gg.** dal ricevimento della comunicazione di ammissione, **dovranno** confermare l'intenzione di realizzare il progetto con le eventuali modifiche apportate dal Nucleo di valutazione, specificando la data di inizio del progetto) e dal par. 4) **“Parametri di affidabilità delle imprese sotto il profilo economico finanziario”** (qualora il richiedente abbia indicato la necessità di un **aumento di capitale** “resta inteso che il versamento degli importi di cui alle precedenti lettere a), b) e c) dovrà avvenire a titolo di aumento di capitale sociale **entro 90 giorni dalla comunicazione dell'ammissione al finanziamento da parte della Regione Emilia-Romagna, pena la revoca del contributo.”);**

di incaricare l'Agenzia Regionale di Protezione Civile per i successivi adempimenti relativi al pagamento a favore delle imprese di cui all' **Allegato 4** del presente provvedimento, sulla contabilità speciale n. 5699, intestata a “Commissario Delegato Presidente Regione Emilia-Romagna - D.L. 74/2012”, aperta ai sensi dell'art. 2, comma 6 del D.L.74/2012 convertito, con modificazioni, dalla Legge 01.08.2012 n. 122;

di prendere atto delle aziende indicate nell' **Allegato 5 - “imprese ammesse e non finanziate”** per le quali si procederà alla concessione del relativo contributo appena sarà disponibile il Documento di regolarità contributiva (DURC) e subordinatamente agli

adempimenti previsti dal bando in argomento ed in particolare agli adempimenti previsti dal par. 10) **“Modalità di ammissione a finanziamento”** (i beneficiari, entro 30 gg. dal ricevimento della comunicazione di ammissione, dovranno confermare l'intenzione di realizzare il progetto con le eventuali modifiche apportate dal Nucleo di valutazione, specificando la data di inizio del progetto) e dal par. 4) **“Parametri di affidabilità delle imprese sotto il profilo economico finanziario”** (qualora il richiedente abbia indicato la necessità di un aumento di capitale “resta inteso che il versamento degli importi di cui alle precedenti lettere a), b) e c) dovrà avvenire a titolo di aumento di capitale sociale entro 90 giorni dalla comunicazione dell'ammissione al finanziamento da parte della Regione Emilia-Romagna, pena la revoca del contributo.”);

di dare atto altresì che le domande risultate ammissibili sono finanziate nei limiti delle risorse assegnate alla Regione Emilia-Romagna dall'art. 12 del Decreto Legge 6 giugno 2012, n. 74, convertito dalla legge 1 agosto 2012, n. 122, pari ad € 50.000.000,00, e nei limiti fissati dall'Ordinanza n. 109 del 25 settembre 2013 e ss.mm.ii. che ha stabilito al punto 1 del dispositivo la programmazione delle risorse finanziarie assegnando alla tipologia 1 – **“Progetti di ricerca e sviluppo delle PMI”** Euro 25.000.000,00;

di rimandare a successivi provvedimenti la liquidazione dei contributi di cui all'allegato 2, secondo le modalità previste al paragrafo 11 del bando all.to 3 alla citata Ordinanza 109/2013 e ss.mm..

di trasferire i risparmi disponibili individuati nei bandi tipo 1 e 3 e risultanti pari ad un totale di € 4.150.613,26 per il bando tipo 2 – **“Progetti di ricerca e sviluppo con impatto di filiera o previsioni di crescita occupazionale”** che si vanno ad aggiungere pertanto ai € 20.000.000,00 già definiti con l'ordinanza 109/2014 portando pertanto i fondi disponibili per tale tipologia di bando ad un totale pari ad € 24.150.613,26.

di dare atto infine che secondo quanto previsto dal D.Lgs. 14 marzo 2013, n. 33, si provvederà con riferimento alla concessione di cui al presente provvedimento, al rispetto degli adempimenti di pubblicazione ivi previsti.

Bologna lì, 29 agosto 2014

Alfredo Bertelli

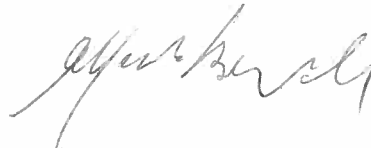

ALLEGATO 1 – Elenco domande presentate

Nr Sottofascicolo	Nr. Protocollo	Regione Sociale	Codice Fiscale	Partita iva	Comune Sede del progetto	Prov. Sede del progetto	Dimensione impresa	Costo presentato
3	PG-300381-2013	DELTA ENGINEERING SERVICES	01798950380	01798950380	Ferrara	FE	Piccola	295.659,00
4	PG-300893-2013	CARTECH SRL	03545960365	03545960365	Castelfranco Emilia	MO	Media	417.323,16
5	PG-302413-2013	Meteorological and Environmental Earth Observation	01629630383	01629630383	Ferrara	FE	Piccola	189.168,00
6	PG-302418-2013	TECNOTEST	00183720366	00183720366	Castelfranco Emilia	MO	Piccola	616.464,91
7	PG-306350-2013	REDMARK S.R.L.	02718980366	02718980366	Carpi	MO	Piccola	193.494,00
8	PG-306814-2013	EURO COLD S.R.L.	02669040368	02669040368	Bomporto	MO	Piccola	234.083,54
9	PG-307823-2013	SIDAM S.R.L.	02019210364	02019210364	Mirandola	MO	Piccola	353.598,00
10	PG-309198-2013	ME.T.A. ITALIA SRL	03266360365	03266360365	San Felice sul Panaro	MO	Piccola	433.608,00
11	PG-310160-2013	AGILE TELECOM SPA	02804070361	02804070361	Carpi	MO	Piccola	218.190,00
12	PG-310388-2013	B-EMME S.R.L.	03365190366	03365190366	Cavezzo	MO	Piccola	196.618,80
13	PG-310871-2013	COSMOBILE S.R.L.	02864441205	02864441205	Minerbio	BO	Piccola	183.934,80
14	PG-311216-2013	VIMEC SRL	00596150201	00758850358	Luzzara	RE	Media	505.076,25
15	PG-311229-2013	Sistema S.R.L.	03324000375	00612331207	Argelato	BO	Piccola	348.894,00
16	PG-311366-2013	MDM GROUP SRL	06285890965	06285890965	Castello d'Argile	BO	Media	629.160,00
17	PG-311546-2013	CHEMIA SPA	00040080384	00040080384	Sant'Agostino	FE	Media	379.527,75
18	PG-311915-2013	M.V.M. SRL	00154090369	01858720350	Correggio	RE	Piccola	154.980,00
19	PG-311919-2013	REGLASS S.P.A.	01102070370	00532191202	Minerbio	BO	Media	1.152.692,80
20	PG-311975-2013	ISI PLAST SPA	00359770351	00359770351	Correggio	RE	Media	627.942,00
21	PG-312110-2013	BORGHI ASSALI SRL	01645540368	01645540368	Bomporto	MO	Piccola	1.071.546,00
22	PG-312138-2013	IGEA SPA	01021130362	01021130362	Carpi	MO	Media	743.599,50
23	PG-312165-2013	PRO-VISION SRL	02622220362	02622220362	Carpi	MO	Piccola	195.415,12
24	PG-312187-2013	Pressmair	00915470389	00915470389	Finale Emilia	MO	Piccola	487.998,00
25	PG-312768-2013	COMEX EUROPE S.R.L.	02139401208	02755210362	Correggio	RE	Media	344.505,00
26	PG-313304-2013	Open 1 srl	00741250385	00741250385	Ferrara	FE	Media	667.758,00
27	PG-313461-2013	EDILTECO	01039230360	01039230360	San Felice sul Panaro	MO	Media	548.930,89

28	PG-313949-2013	GFC Chimica		01433860382	01433860382	01433860382	Ferrara	FE	Piccola	498.729,00
30	PG-314049-2013	QUIX S.R.L.		01966660365	01966660365	01966660365	Soliera	MO	Piccola	179.466,00
31	PG-314102-2013	A.W.P. SRL		02020420358	02020420358	02020420358	Crevalcore	BO	Piccola	283.500,00
32	PG-314115-2013	Bonaveri s.r.l. Unipersonale		01802460384	01802460384	01802460384	Cento	FE	Media	297.192,00
33	PG-314117-2013	AA SRL COPERTURE		01316180353	01316180353	01316180353	Correggio	RE	Media	489.699,00
34	PG-314126-2013	COSIBO S.P.A.		0222710374	0222710374	00562041202	Castello d'Argile	BO	Piccola	401.562,00
35	PG-314372-2013	GARC SPA		00618650360	00618650360	00618650360	Carpi	MO	Media	1.100.156,40
36	PG-314387-2013	ESAUTOMOTION		07623420960	07623420960	07623420960	Campogalliano	MO	Piccola	1.231.051,50
37	PG-314564-2013	NIER INGEGNERIA S.P.A.		02242161202	02242161202	02242161202	Castel Maggiore	BO	Piccola	364.169,40
38	PG-314671-2013	METATRON SRL		01807541204	01807541204	01807541204	Castel Maggiore	BO	Media	528.549,00
39	PG-314795-2013	Emiliana Scavi		00159160365	00159160365	00159160365	San Possidonio	MO	Media	374.062,50
40	PG-314805-2013	COGFRIN SPA		00306040379	00306040379	00500771209	Castel Maggiore	BO	Media	689.767,05
41	PG-314808-2013	S.P.M. Studio Tecnico S.r.l.		00539660373	04215410376	04215410376	Castel Maggiore	BO	Piccola	251.334,83
42	PG-314866-2013	EDF EUROPE		02929961205	02929961205	02929961205	Argelato	BO	Piccola	300.097,88
43	PG-314892-2013	AQUA SPA		02026440350	02026440350	02026440350	San Martino in Rio	RE	Media	525.441,00
44	PG-314902-2013	REGLASS HT SRL		04052100379	04052100379	04052100379	Minerbio	BO	Media	586.024,25
45	PG-314912-2013	COSBEN SRL		03306650361	03306650361	03306650361	Bomporto	MO	Piccola	209.727,00
46	PG-314950-2013	HYDRA SRL		03545870366	03545870366	03545870366	Mirandola	MO	Piccola	288.361,50
47	PG-315125-2013	AFERETICA SRL		03330561204	03330561204	03330561204	Mirandola	MO	Piccola	999.999,00
48	PG-315172-2013	NEXT HYDRAULICS		01364450351	01364450351	01364450351	Boretto	RE	Media	673.386,00
49	PG-315249-2013	CATA1 S.R.L.		01353030362	01353030362	01353030362	Carpi	MO	Piccola	392.700,00
50	PG-315341-2013	A.M.R.E. S.R.L.		00170670368	00170670368	00170670368	Carpi	MO	Piccola	171.780,00
51	PG-315362-2013	D.V.P. VACUUM TECHNOLOGY S.P.A.		01548721206	01548721206	01548721206	San Pietro in Casale	BO	Media	392.397,60
52	PG-315400-2013	MOTORI BONORA SPA		00051780385	00051780385	00051780385	Cento	FE	Piccola	520.511,25
53	PG-315480-2013	S.E.I.P.E.E. - SOCIETA' EXPORT IMPORT PRODOTTI ELETTRONICI ED ELETTROMECCANICI - SPA		00185010360	00185010360	00185010360	Soliera	MO	Media	541.321,20
54	PG-315482-2013	N.C.R. BIOCHEMICAL		01817201203	01817201203	02063481200	Castello d'Argile	BO	Media	1.032.480,75
55	PG-315511-2013	HAEMOTRONIC		00227070232	00227070232	00227070232	Mirandola	MO	Media	1.240.503,60
56	PG-315513-2013	TECNOELETTRA SRL		01183370350	01183370350	01183370350	Guastalla	RE	Piccola	297.990,00

57	PG-315515-2013	CRI-MAN		01923430357	01923430357	01923430357	Correggio	RE	Media	489.720,00
58	PG-315536-2013	C.S.C. SRL		02209660352	02209660352	02209660352	Correggio	RE	Piccola	411.327,00
59	PG-315552-2013	SINTERIS S.P.A.		00267160372	00496741208	00496741208	Bentivoglio	BO	Media	383.607,00
60	PG-315572-2013	FRATI E LIVI S.R.L.		00772920377	00772920377	00772920377	Castel Maggiore	BO	Piccola	183.760,50
61	PG-315590-2013	TESEO SOCIETA' A RESPONSABILITA' LIMITATA		02126900360	02282240403	02282240403	Cavezzo	MO	Piccola	192.859,80
62	PG-315604-2013	Grandedil S.R.L.		03032110367	03032110367	03032110367	Nonantola	MO	Piccola	251.864,55
63	PG-315612-2013	NOVA S.R.L.		01527961203	01527961203	01527961203	Crevalcore	BO	Piccola	216.930,00
64	PG-315617-2013	2 M DI MESSORI & MARGINI		00279150353	00279150353	00279150353	San Martino in Rio	RE	Piccola	574.434,00
65	PG-315621-2013	TECHLAN RETI S.R.L.		03135980369	03135980369	03135980369	Carpi	MO	Piccola	315.063,00
66	PG-315622-2013	EUROSYSTEMS S.P.A.		00270140353	00270140353	00270140353	Luzzara	RE	Media	388.932,60
67	PG-315628-2013	X Med srl		02704640362	02704640362	02704640362	Mirandola	MO	Piccola	201.516,00
68	PG-315629-2013	DELTA INFORMATICA		03002830366	03002830366	03002830366	Cento	FE	Piccola	276.250,80
69	PG-315631-2013	CORPLAST SRL		02201140353	02201140353	02201140353	Correggio	RE	Piccola	215.670,00
70	PG-315635-2013	LEDATEX SRL		02406760351	02406760351	02406760351	Rio Saliceto	RE	Piccola	188.790,00
71	PG-315637-2013	ELENOS SRL		00415540384	00415540384	00415540384	Poggio Renatico	FE	Media	680.925,00
72	PG-315639-2013	UNICOM GROUP SPA		01580570388	01580570388	01580570388	Cento	FE	Piccola	346.342,50
73	PG-315641-2013	MICRO SYSTEMS SPA		01306460369	01306460369	01306460369	Novi di Modena	MO	Piccola	234.488,10
74	PG-315642-2013	TIFONE s.r.l.		00053110383	00053110383	00053110383	Ferrara	FE	Piccola	179.681,25
75	PG-315643-2013	Medifly		01299260362	01299260362	01299260362	Mirandola	MO	Piccola	225.573,60
76	PG-315645-2013	E-WORKS SRL		02565630361	02565630361	02565630361	Campogalliano	MO	Piccola	298.313,40
77	PG-315648-2013	SOCAGE SRL		00370270365	00370270365	00370270365	Bomporto	MO	Media	308.238,00
78	PG-315650-2013	TIFONE AMBIENTE s.r.l.		00392510384	00392510384	00392510384	Ferrara	FE	Piccola	220.185,00
79	PG-315652-2013	CORIMA INTERNATIONAL MACHINERY S.R.L.		01399110384	01399110384	01399110384	Vigarano Mainarda	FE	Piccola	297.691,80
80	PG-315661-2013	METHODO CHEMICALS		01078310354	01078310354	01078310354	Novellara	RE	Media	1.171.436,70
81	PG-315662-2013	OEB srl		00294420369	00294420369	00294420369	Camposanto	MO	Piccola	1.181.250,00
82	PG-315682-2013	AST SRL		02530370366	02530370366	02530370366	Soliera	MO	Piccola	325.710,00
83	PG-315691-2013	TELEIOS S.R.L.		02210151201	02210151201	02210151201	Castel Maggiore	BO	Piccola	462.645,75
84	PG-315740-2013	CP3 TEAM S.R.L.		02869711206	02869711206	02869711206	Minerbio	BO	Piccola	168.588,00
85	PG-315759-2013	MICRONICA		03148420361	03148420361	03148420361	Mirandola	MO	Piccola	367.552,50

86	PG-315785-2013	GEPI Informatica S.r.l.	01302410350	01302410350	01302410350	Correggio	RE	Piccola	412.944,00
87	PG-315796-2013	SAER ELETTROPOMPE S.P.A.	01073840355	01073840355	01073840355	Guastalla	RE	Media	405.161,40
88	PG-315802-2013	PHYSION S.R.L.	01990130369	01990130369	01990130369	Mirandola	MO	Piccola	792.750,00
89	PG-315809-2013	M.T. Motori Elettrici S.R.L.	00863511200	00863511200	00863511200	San Giovanni in Persiceto	BO	Piccola	313.420,80
90	PG-315910-2013	OTTANI MECCANICA S.R.L.	00098530363	00098530363	00098530363	Castelfranco Emilia	MO	Media	179.550,00
91	PG-315934-2013	A.C.M. S.R.L.	01826820282	01826820282	01142370350	Novellara	RE	Piccola	383.250,00
92	PG-315943-2013	IN4TECH SYNTHESIS S.R.L.	03186430363	03186430363	03186430363	Ferrara	FE	Piccola	243.548,55
93	PG-315957-2013	BORGHI SpA	01346250366	01346250366	01346250366	Castelfranco Emilia	MO	Media	998.592,00
94	PG-316061-2013	UPWARD S.R.L.	02566870362	02566870362	02566870362	Campogalliano	MO	Piccola	258.909,00
95	PG-316109-2013	Graf S.p.A.	02224770368	02224770368	02224770368	Nonantola	MO	Media	1.108.359,00
96	PG-316116-2013	E@SCRIBO SRL	03486640364	03486640364	03486640364	Carpi	MO	Piccola	679.518,00
97	PG-316175-2013	OPTIMA SRL	02213160365	02213160365	01741711202	San Giovanni in Persiceto	BO	Piccola	671.748,00
98	PG-316207-2013	CLM SRL	02110750367	02110750367	02110750367	San Prospero	MO	Piccola	326.566,80
99	PG-316232-2013	NSI NIER SOLUZIONI INFORMATICHE SRL	03100430408	03100430408	03100430408	Castel Maggiore	BO	Piccola	209.580,00
100	PG-316234-2013	BACCHI S.P.A.	00973830359	00973830359	00973830359	Boretto	RE	Media	429.030,00
101	PG-316239-2013	Rieco srl	01986780367	01986780367	01986780367	Mirandola	MO	Media	170.772,00
102	PG-316246-2013	Ri.Mos.	01846710364	01846710364	01846710364	Mirandola	MO	Piccola	333.627,00
103	PG-316258-2013	BASTRA ENGINEERING S.R.L.	02886271200	02886271200	02886271200	San Giovanni in Persiceto	BO	Piccola	518.966,70
104	PG-316265-2013	A.B.L. SRL	00807050364	00807050364	00807050364	Cavezzo	MO	Piccola	346.668,00
105	PG-316269-2013	Tecnopress	01075590354	01075590354	01075590354	Novellara	RE	Piccola	196.350,00
106	PG-316282-2013	SIMAD SRL	01854280367	01854280367	01854280367	Pieve di Cento	BO	Piccola	608.517,00
107	PG-316288-2013	GIANCARLO MASELLI	03302850361	03302850361	03302850361	Nonantola	MO	Piccola	627.396,00
108	PG-316299-2013	LA CREMERIA	03548120363	03548120363	03548120363	Carpi	MO	Piccola	1.173.354,00
109	PG-316351-2013	EGICON Srl	02887181200	02887181200	02887181200	Mirandola	MO	Piccola	309.440,25
110	PG-316399-2013	CERAMICHE MOMA SPA	00330200361	00330200361	00330200361	Finale Emilia	MO	Media	387.576,00
111	PG-316422-2013	LOGICA	02250980360	02250980360	02250980360	Mirandola	MO	Piccola	229.425,00
112	PG-316449-2013	TECNO S.P.A.	02457550354	02457550354	02457550354	Gualtieri	RE	Media	1.110.259,50

113	PG-316475-2013	ORSI GROUP		03049991205	03049991205	Castello d'Argile	BO	Media	255.339,00
114	PG-316478-2013	AUTRONIC SRL		02540390362	02540390362	Carpi	MO	Piccola	585.423,30
115	PG-316493-2013	PRIMA INDUSTRIES SRL		02359210354	02359210354	Correggio	RE	Media	483.732,90
116	PG-316502-2013	CHIMAR SPA		02621180369	02621180369	Soliera	MO	Media	643.972,00
117	PG-316520-2013	PASTIFICIO ANDALINI SPA		00146060389	01306670389	Cento	FE	Media	273.367,50
118	PG-316585-2013	CGM S.P.A.		00678290354	00678290354	Correggio	RE	Media	680.050,35
119	PG-316591-2013	VACCARI MAURO		03747960379	00657251203	Molinella	BO	Piccola	253.680,00
120	PG-316606-2013	Cima S.p.A.		03536420361	03536420361	Mirandola	MO	Media	1.802.407,59
121	PG-316627-2013	INMM Srl u.s.		01891240382	01891240382	Ferrara	FE	Piccola	265.650,00
122	PG-316629-2013	SELEMA		00304780372	00500541206	Bentivoglio	BO	Piccola	475.629,00
123	PG-316644-2013	CYBER		00807770383	00807770383	Ferrara	FE	Piccola	217.350,00
124	PG-316656-2013	CAPS		01917421206	01917421206	San Pietro in Casale	BO	Piccola	939.351,00
125	PG-316718-2013	Petroncini Impianti Spa		02193410368	02193410368	Sant'Agostino	FE	Piccola	716.316,30
126	PG-316725-2013	PULIFICI STEEL CONSTRUCTION S.r.l.		03301980367	03301980367	Mirandola	MO	Piccola	413.998,20
127	PG-316727-2013	Centro Software		03818390373	03818390373	San Pietro in Casale	BO	Piccola	838.992,00
128	PG-316742-2013	Manotti s.p.a.		01507590352	01507590352	Boretto	RE	Media	1.072.050,00
129	PG-316754-2013	CENTAURO S.P.A.		00358910362	00358910362	Soliera	MO	Media	228.662,70
130	PG-316766-2013	SPIN SRL		01847790365	01847790365	Campogalliano	MO	Piccola	487.725,00
131	PG-316774-2013	CT SYSTEMS SRL		02321140069	02321140069	Medolla	MO	Piccola	296.100,00
132	PG-316785-2013	GGE SRL		01436110355	01436110355	Rio Saliceto	RE	Piccola	184.372,65
133	PG-316821-2013	D'AVANT GARDE TRICOT SRL		02059120366	02059120366	Carpi	MO	Piccola	339.738,00
134	PG-316846-2013	SERIMODE SRL UNIPERSONALE		03245890367	03245890367	Novi di Modena	MO	Piccola	221.356,80
135	PG-316847-2013	AUTOADESIVI MAGRI		02042770376	00544751209	Castello d'Argile	BO	Media	339.024,00
136	PG-316865-2013	TEC EUROLAB SRL		02452540368	02452540368	Campogalliano	MO	Media	525.005,25
137	PG-316877-2013	ELITE DIVISION S.R.L.		01735720383	01735720383	Ferrara	FE	Piccola	160.860,00
138	PG-316892-2013	Graf Synergy		03301060368	03301060368	Nonantola	MO	Piccola	1.119.468,00
139	PG-316900-2013	C.A.T. COOPERATIVA AGROENERGETICA TERRITORIALE CORREGGIO SOCIETA' COOPERATIVA AGRICOLA		02275190359	02275190359	Correggio	RE	Piccola	263.371,50

140	PG-316907-2013	La Città Verde Soc. Coop. Soc. a r.l.	04049110374	04049110374	04049110374	Crevalcore	BO	Media	651.774,90
141	PG-316914-2013	MOLINI INDUSTRIALI S.P.A.	03359460361	03359460361	03359460361	Nonantola	MO	Media	345.328,20
142	PG-316923-2013	TRASCAR S.P.A.	02864900366	02864900366	02864900366	Bomporto	MO	Piccola	840.000,00
143	PG-316924-2013	VEGA SRL	00660460387	00660460387	00660460387	Mirabello	FE	Piccola	371.175,00
144	PG-316927-2013	GV SRL	02289570364	02289570364	02289570364	San Giovanni in Persiceto	BO	Piccola	431.550,00
145	PG-316932-2013	ROBERTO COLLINA	03289120374	03289120374	03289120374	Crevalcore	BO	Piccola	360.250,80
146	PG-316937-2013	SMALTFLEX ENERGIA S.R.L.	03507530362	03507530362	03507530362	San Felice sul Panaro	MO	Piccola	1.004.836,00
147	PG-316948-2013	NCS LAB SRL	02550041202	02550041202	02550041202	Carpi	MO	Piccola	407.244,60
148	PG-316949-2013	TECNICA SRL	01321110353	01321110353	01321110353	Rolo	RE	Piccola	241.462,20
149	PG-316963-2013	TELEMEDWARE SRL	01840250383	01840250383	01840250383	Ferrara	FE	Piccola	369.087,60
150	PG-316964-2013	UNICODE SRL	01810570356	01810570356	01810570356	San Martino in Rio	RE	Piccola	189.000,00
151	PG-316966-2013	DIMAR S.R.L. UNIPERSONALE	02779340369	02779340369	02779340369	Mirandola	MO	Piccola	606.375,00
152	PG-316967-2013	MATRA SPA	03021990365	03021990365	03021990365	Nonantola	MO	Piccola	162.666,00
153	PG-316970-2013	BARUFFALDI PLASTIC TECHNOLOGY	01772440382	01772440382	01772440382	Ferrara	FE	Piccola	292.026,00
154	PG-316980-2013	CONFEZIONI BOBA S.R.L.	01111190359	01111190359	01111190359	Correggio	RE	Piccola	241.080,00
155	PG-316986-2013	LORMAR SRL	02484000365	02484000365	02484000365	Carpi	MO	Media	1.025.690,40
	PG-004577-2014	DAVID-TREX DI DAVIDDI GRAZIANO & F.LLI SNC	01045920368	01045920368	01045920368	Carpi	MO	Piccola	

ALLEGATO 2 – Graduatoria progetti ammessi

Pos. Graduatoria	Nr. Protocollo	Nr Sottoscritto	Regione Sociale	CF	Prov Sede progetto	Comune Sede progetto	Punteggio totale	CUP	Aumento capitale	Maggiorazione contributo	Costo ammesso progetto	Contributo concesso
1	PG-315629-2013	68	DELTA INFORMATICA	03002830366	FE	Cento	95	E38C13000280008	No	No	276.250,80	93.286,20
2	PG-315536-2013	58	C.S.C. SRL	02209660352	RE	Correggio	93	E48C13000270008	No	Si	396.795,00	209.786,33
3	PG-312138-2013	22	IGEA SPA	01021130362	MO	Carpi	92	E98C13001940008	No	No	743.599,50	353.598,00
4	PG-315637-2013	71	ELENOS SRL	00415540384	FE	Poggio Renatico	91	E88C13001270008	No	No	622.125,00	222.468,75
4	PG-314795-2013	39	Emiliana Scavi	00159160365	MO	San Possidonio	90	E68C13000990008	No	No	361.504,50	124.704,56
4	PG-315480-2013	53	S.E.I.P.E.E. - SOCIETA' EXPORT IMPORT PRODOTTI ELETTRONICI ED ELETTRMECCANICI - SPA	00185010360	MO	Soliera	90	E38C13000270008	No	No	500.850,00	210.222,99
4	PG-315590-2013	61	TESEO SOCIETA' A RESPONSABILITA' LIMITATA	02126900360	MO	Cavezzo	90	E48C13000310008	No	Si	192.859,80	96.731,88
4	PG-315612-2013	63	NOVA S.R.L.	01527961203	BO	Crevalcore	90	E38C13000290008	No	No	208.194,00	86.179,80
4	PG-315682-2013	82	AST SRL	02530370366	MO	Soliera	90	E38C13000340008	Si	Si	325.710,00	164.007,90
4	PG-316265-2013	104	A.B.L. SRL	00807050364	MO	Cavezzo	90	E68C13001000008	No	No	346.668,00	156.481,50
4	PG-316585-2013	118	CGM S.P.A.	00678290354	RE	Correggio	90	E48C13000380008	No	No	591.717,29	188.057,22
4	PG-316937-2013	146	SMALTFLEX ENERGIA S.R.L.	03507530362	MO	San Felice sul Panaro	90	E58C13001210008	Si	Si	926.537,50	458.564,41
4	PG-316963-2013	149	TELEMEDWARE SRL	01840250383	FE	Ferrara	90	E78C13000370008	Si	Si	369.087,60	183.467,55
4	PG-316966-2013	151	DIMAR S.R.L. UNIPERSONALE	02779340369	MO	Mirandola	90	E88C13001360008	No	Si	606.375,00	284.418,75
15	PG-316282-2013	106	SIMAD SRL	01854280367	BO	Pieve di Cento	89	E98C13001980008	No	Si	608.517,00	302.955,45
15	PG-316475-2013	113	ORSI GROUP	03049991205	BO	Castello d'Argile	89	E58C13001250008	No	No	238.539,00	79.110,90
15	PG-316766-2013	130	SPIN SRL	01847790365	MO	Campogalliano	89	E78C13000290008	No	No	487.725,00	183.093,75

18	2013	PG-309198-2013	10	ME.T.A. ITALIA SRL	03266360365	MO	San Felice sul Panaro	88	E58C13001130008	Si	Si	402.108,00	213.796,80
18	2013	PG-314564-2013	37	NIER INGEGNERIA S.P.A.	02242161202	BO	Castel Maggiore	88	E78C13000140008	No	Si	364.169,40	168.817,21
18	2013	PG-315362-2013	51	D.V.P. VACUUM TECHNOLOGY S.P.A.	01548721206	BO	San Pietro in Casale	88	E78C13000170008	No	No	392.397,60	149.339,92
18	2013	PG-315617-2013	64	2 M DI MESSORI & MARGINI	00279150353	RE	San Martino in Rio	88	E38C13000260008	No	Si	400.528,38	207.454,40
18	2013	PG-315628-2013	67	X Med srl	02704640362	MO	Mirandola	88	E88C13001250008	No	No	201.516,00	87.990,00
18	2013	PG-316351-2013	109	EGICON Srl	02887181200	MO	Mirandola	88	E88C13001350008	No	Si	298.100,25	140.665,09
24	2013	PG-302413-2013	5	Meteorological and Environmental Earth Observation	01629630383	FE	Ferrara	87	E78C13000070008	No	Si	189.168,00	93.067,80
24	2013	PG-313304-2013	26	Open 1 srl	00741250385	FE	Ferrara	87	E78C13000090008	No	No	594.300,00	245.070,00
24	2013	PG-314892-2013	43	AQUA SPA	02026440350	RE	San Martino in Rio	87	E38C13000250008	No	Si	496.461,00	264.792,33
24	2013	PG-315943-2013	92	IN4TECH SYNTHESIS S.R.L.	03186430363	FE	Ferrara	87	E78C13000280008	Si	Si	215.096,70	113.595,72
24	2013	PG-315957-2013	93	BORGHI SpA	01346250366	MO	Castelfranco Emilia	87	E18C13001680008	No	Si	845.323,50	423.799,15
29	2013	PG-311915-2013	18	M.V.M. SRL	00154090369	RE	Correggio	86	E48C13000240008	No	No	154.980,00	58.558,50
29	2013	PG-315515-2013	57	CRI-MAN	01923430357	RE	Correggio	86	E48C13000300008	No	No	445.410,00	166.449,79
29	2013	PG-315642-2013	74	TIFONE s.r.l.	00053110383	FE	Ferrara	86	E78C13000200008	No	No	167.522,25	70.624,31
29	2013	PG-315645-2013	76	E-WORKS SRL	02565630361	MO	Campogalliano	86	E78C13000190008	No	No	298.313,40	125.696,55
29	2013	PG-316754-2013	129	CENTAURO S.P.A.	00358910362	MO	Soliera	86	E38C13000380008	No	No	218.162,70	72.789,56
29	2013	PG-316970-2013	153	BARUFFALDI PLASTIC TECHNOLOGY	01772440382	FE	Ferrara	86	E78C13000350008	No	No	287.364,00	88.819,33
35	2013	PG-316399-2013	110	CERAMICHE MOMA SPA	00330200361	MO	Finale Emilia	85	E78C13000250008	No	No	363.289,92	130.836,72
36	2013	PG-314866-2013	42	EDF EUROPE	02929961205	BO	Argelato	84	E88C13001210008	No	Si	253.668,79	102.582,82
36	2013	PG-314902-2013	44	REGGLASS HT SRL	04052100379	BO	Minerbio	84	E88C13001200008	No	No	416.186,75	130.618,80

36	PG-314950-2013	46	HYDRA SRL		03545870366	MO	Mirandola	84	E88C13001260008	Si	Si	288.361,50	150.035,02
36	PG-315604-2013	62	Grandedil S.R.L.		03032110367	MO	Nonantola	84	E48C13000290008	No	No	251.864,55	102.807,33
36	PG-316232-2013	99	NSI NIER SOLUZIONI INFORMATICHE SRL		03100430408	BO	Castel Maggiore	84	E78C13000270008	No	Si	209.580,00	98.133,00
36	PG-316742-2013	128	Manotti s.p.a.		01507590352	RE	Boretto	84	E78C13000320008	No	Si	792.729,00	338.995,80
36	PG-316927-2013	144	GV SRL		02289570364	BO	San Giovanni in Persiceto	84	E58C13001220008	No	Si	334.719,00	155.214,71
43	PG-307823-2013	9	SIDAM S.R.L.		02019210364	MO	Mirandola	83	E88C13001160008	No	No	353.598,00	135.781,80
43	PG-315650-2013	78	TIFONE AMBIENTE s.r.l.		00392510384	FE	Ferrara	83	E78C13000210008	No	No	206.797,50	87.727,50
43	PG-316109-2013	95	Graf S.p.A.		02224770368	MO	Nonantola	83	E48C13000320008	No	Si	855.918,00	439.511,43
43	PG-316718-2013	125	Petroncini Impianti Spa		02193410368	FE	Sant'Agostino	83	E28C13000120008	No	Si	609.787,50	298.585,63
43	PG-316865-2013	136	TEC EUROLAB SRL		02452540368	MO	Campogalliano	83	E78C13000330008	No	Si	416.193,75	195.651,09
48	PG-315172-2013	48	NEXT HYDRAULICS		01364450351	RE	Boretto	82	E78C13000160008	No	Si	559.650,00	278.321,84
48	PG-315552-2013	59	SINTERIS S.P.A.		00267160372	BO	Bentivoglio	82	E28C13000100008	No	No	339.360,00	107.918,78
48	PG-316175-2013	97	OPTIMA SRL		02213160365	BO	San Giovanni in Persiceto	82	E58C13001200008	No	Si	473.550,00	237.588,75
51	PG-311919-2013	19	REGLASS S.P.A.		01102070370	BO	Minerbio	81	E88C13001190008	No	Si	941.440,32	409.783,32
51	PG-315125-2013	47	AFERETICA SRL		03330561204	MO	Mirandola	81	E88C13001230008	Si	Si	664.912,50	323.734,69
51	PG-315759-2013	85	MICRONICA		03148420361	MO	Mirandola	81	E88C13001320008	No	Si	350.857,50	176.862,00
51	PG-316629-2013	122	SELEMA		00304780372	BO	Bentivoglio	81	E28C13000110008	No	No	388.479,00	170.859,88
55	PG-315482-2013	54	N.C.R. BIOCHEMICAL		01817201203	BO	Castello d'Argile	80	E58C13001160008	No	Si	776.916,53	413.286,59
55	PG-315662-2013	81	OEB srl		00294420369	MO	Camposanto	80	E88C13001290008	No	Si	958.429,50	438.808,02
57	PG-314387-2013	36	ESAUTOMOTION		07623420960	MO	Campogalliano	79	E78C13000120008	Si	Si	834.631,12	406.424,78
57	PG-315802-2013	88	PHYSION S.R.L.		01990130369	MO	Mirandola	79	E88C13001310008	Si	Si	603.750,00	341.906,25

59	PG-300381-2013	3	DELTA ENGINEERING SERVICES	01798950380	FE	Ferrara	78	E78C13000060008	No	Si	260.400,00	134.190,00
59	PG-312165-2013	23	PRO-VISION SRL	02622220362	MO	Carpi	78	E98C13001950008	No	No	195.415,12	70.943,11
59	PG-313461-2013	27	EDILTECO	01039230360	MO	San Felice sul Panaro	78	E58C13001150008	No	No	454.904,65	157.128,50
59	PG-314805-2013	40	COGFRIN SPA	00306040379	BO	Castel Maggiore	78	E78C13000150008	No	No	551.378,73	210.575,24
59	PG-315513-2013	56	TECNOELETTRA SRL	01183370350	RE	Guastalla	78	E88C13001220008	No	Si	214.483,50	103.913,05
59	PG-315621-2013	65	TECHLAN RETI S.R.L.	03135980369	MO	Carpi	78	E98C13001970008	No	Si	255.137,40	109.485,39
59	PG-315641-2013	73	MICRO SYSTEMS SPA	01306460369	MO	Novi di Modena	78	E58C13001170008	No	No	197.821,26	76.278,80
59	PG-315740-2013	84	CP3 TEAM S.R.L.	02869711206	BO	Minerbio	78	E88C13001300008	No	No	153.037,50	65.296,88
59	PG-316207-2013	98	CLM SRL	02110750367	MO	San Prospero	78	E78C13000230008	No	Si	268.800,00	134.991,23
59	PG-316239-2013	101	Rieco srl	01986780367	MO	Mirandola	78	E88C13001390008	No	No	170.772,00	70.124,25
59	PG-316288-2013	107	GIANCARLO MASELLI	03302850361	MO	Nonantola	78	F48C13000330008	Si	Si	491.537,76	246.769,66
59	PG-316606-2013	120	Cima S.p.A.	03536420361	MO	Mirandola	78	E88C13001380008	No	Si	1.103.812,50	500.000,00
71	PG-315341-2013	50	A.M.R.E. S.R.L.	00170670368	MO	Carpi	77	E98C13001960008	No	No	171.780,00	55.360,20
71	PG-315934-2013	91	A.C.M. S.R.L.	01826820282	RE	Novellara	77	E38C13000350008	No	No	322.129,50	120.863,47
71	PG-316627-2013	121	INMM Srl u.s.	01891240382	FE	Ferrara	77	E78C13000380008	No	Si	222.600,00	124.635,00
71	PG-316980-2013	154	CONFEZIONI BOBA S.R.L.	01111190359	RE	Correggio	77	E48C13000370008	No	No	241.080,00	81.973,50
75	PG-314102-2013	31	A.W.P. SRL	02020420358	BO	Crevalcore	76	E38C13000220008	No	Si	237.300,00	110.050,50
75	PG-314671-2013	38	METATRON SRL	01807541204	BO	Castel Maggiore	76	E78C13000110008	No	No	460.897,50	143.823,09
75	PG-315572-2013	60	FRATI E LIVI S.R.L.	00772920377	BO	Castel Maggiore	76	E78C13000180008	No	No	168.311,85	61.560,97
75	PG-316785-2013	132	GGE SRL	01436110355	RE	Rio Saliceto	76	E98C13002040008	No	No	170.625,00	62.133,75
79	PG-315511-2013	55	HAEMOTRONIC	00227070232	MO	Mirandola	75	E88C13001240008	No	No	784.857,15	313.043,59

79	PG-316877-2013	137	ELITE DIVISION S.R.L.	01735720383	FE	Ferrara	75	E78C13000360008	No	No	160.860,00	57.729,00
81	PG-312187-2013	24	Pressmair	00915470389	MO	Finale Emilia	74	E78C13000080008	Si	Si	418.778,53	196.476,12
81	PG-314115-2013	32	Bonaveri s.r.l. Unipersonale	01802460384	FE	Cento	74	E38C13000240008	No	No	297.192,00	126.672,00
81	PG-316493-2013	115	PRIMA INDUSTRIES SRL	02359210354	RE	Correggio	74	E48C13000340008	No	No	359.244,90	132.283,73
84	PG-312110-2013	21	BORGHI ASSALI SRL	01645540368	MO	Bompoto	73	E68C13000980008	No	Si	815.944,50	378.239,92
84	PG-315631-2013	69	CORPLAST SRL	02201140353	RE	Correggio	73	E48C13000280008	No	Si	196.770,00	86.516,81
84	PG-315796-2013	87	SAER ELETTROPOMPE S.P.A.	01073840355	RE	Guastalla	73	E88C13001330008	No	No	284.970,00	101.282,65
84	PG-315809-2013	89	M.T. Motori Elettrici S.R.L.	00863511200	BO	San Giovanni in Persiceto	73	E58C13001180008	No	No	252.262,50	101.400,05
84	PG-316449-2013	112	TECNO S.P.A.	02457550354	RE	Gualtieri	73	E78C13000340008	No	Si	808.500,00	384.671,71
84	PG-316725-2013	126	PULFICI STEEL CONSTRUCTION S.r.l.	03301980367	MO	Mirandola	73	E88C13001370008	Si	Si	362.004,89	180.686,28
84	PG-316900-2013	139	C.A.T. COOPERATIVA AGROENERGETICA TERRITORIALE CORREGGIO SOCIETA' COOPERATIVA AGRICOLA	02275190359	RE	Correggio	73	E48C13000360008	No	Si	263.371,50	102.522,52
84	PG-316949-2013	148	TECNICA SRL	01321110353	RE	Rolo	73	E18C13001690008	No	No	241.462,20	79.063,95
92	PG-315652-2013	79	CORIMA INTERNATIONAL MACHINERY S.R.L.	01399110384	FE	Vigarano Mainarda	72	E38C13000330008	No	Si	230.093,85	115.177,07
92	PG-316299-2013	108	LA CREMERIA	03548120363	MO	Carpi	72	E98C13002050008	Si	Si	770.154,00	406.117,16
92	PG-316892-2013	138	Graf Synergy	03301060368	MO	Nonantola	72	E48C13000350008	No	No	739.200,00	285.075,00
95	PG-315691-2013	83	TELEIOS S.R.L.	02210151201	BO	Castel Maggiore	71	E78C13000260008	No	Si	365.614,12	174.524,77
95	PG-316986-2013	155	LORMAR SRL	02484000365	MO	Carpi	71	E98C13002030008	No	No	620.046,00	205.873,50
97	PG-311546-2013	17	CHEMIA SPA	00040080384	FE	Sant'Agostino	70	E28C13000090008	No	No	157.237,50	71.004,07
97	PG-316061-2013	94	UPWARD S.R.L.	02566870362	MO	Campogalliano	70	E78C13000240008	No	Si	191.173,50	95.083,97
97	PG-316478-2013	114	AUTRONIC SRL	02540390362	MO	Carpi	70	E98C13002010008	No	No	394.957,50	146.974,40

101	PG-316520-2013	117	PASTIFICIO ANDALINI SPA	00146060389	FE	Cento	70	E38C13000400008	No	No	219.292,50	86.449,24
101	PG-315400-2013	52	MOTORI BONORA SPA	00051780385	FE	Cento	68	E38C13000300008	No	Si	370.333,95	160.985,63
101	PG-316422-2013	111	LOGICA	02250980360	MO	Mirandola	68	E88C13001340008	No	Si	169.417,50	78.046,50
101	PG-316502-2013	116	CHIMAR SPA	02621180369	MO	Soliera	68	E38C13000390008	No	Si	479.815,00	240.339,75
104	PG-306814-2013	8	EURO COLD S.R.L.	02669040368	MO	Bomporto	67	E68C13000970008	No	No	164.977,45	67.600,88
104	PG-310160-2013	11	AGILE TELECOM SPA	02804070361	MO	Carpi	67	E98C13001930008	No	Si	218.190,00	96.316,50
104	PG-311216-2013	14	VIMEC SRL	00596150201	RE	Luzzara	67	E18C13001660008	No	No	345.581,25	116.699,85
104	PG-311229-2013	15	Sistema S.R.L.	03324000375	BO	Argelato	67	E88C13001180008	No	Si	243.600,00	115.447,50
104	PG-311366-2013	16	MDM GROUP SRL	06285890965	BO	Castello d'Argile	67	E58C13001140008	No	No	471.135,00	163.815,75
104	PG-313949-2013	28	GFC Chimica	01433860382	FE	Ferrara	67	E78C13000100008	No	No	395.834,04	165.140,22
104	PG-315622-2013	66	EUROSYSTEMS S.P.A.	00270140353	RE	Luzzara	67	E18C13001670008	No	No	260.085,00	79.712,97
104	PG-315639-2013	72	UNICOM GROUP SPA	01580570388	FE	Cento	67	E38C13000310008	No	Si	263.340,00	135.486,27
104	PG-315643-2013	75	Medifly	01299260362	MO	Mirandola	67	E88C13001280008	No	Si	169.549,80	85.328,62
104	PG-316234-2013	100	BACCHI S.P.A.	00973830359	RE	Boretto	67	E78C13000220008	No	Si	263.692,80	126.485,18
104	PG-316923-2013	142	TRASCAR S.P.A.	02864900366	MO	Bomporto	67	E68C13001010008	No	Si	594.300,00	273.446,25
104	PG-316924-2013	143	VEGA SRL	00660460387	FE	Mirabello	67	E68C13001020008	No	Si	273.000,00	139.537,69
116	PG-302418-2013	6	TECNOTEST	00183720366	MO	Castelfranco Emilia	66	E18C13001650008	No	No	401.524,21	125.934,34
116	PG-310871-2013	13	COSMOBILE S.R.L.	02864441205	BO	Minerbio	66	E88C13001170008	Si	Si	169.050,00	79.642,50
116	PG-312768-2013	25	COMEX EUROPE S.R.L.	02139401208	RE	Correggio	66	E48C13000260008	No	Si	248.274,60	106.506,16
116	PG-315661-2013	80	METHODO CHEMICALS	01078310354	RE	Novellara	66	E38C13000320008	No	No	750.444,24	304.724,28
116	PG-316116-2013	96	E@SCRIBO SRL	03486640364	MO	Carpi	66	E98C13002020008	Si	Si	582.750,00	264.337,50

ALLEGATO 3 – Progetti non ammessi alla graduatoria

Nr Sottofascicolo	Nr. Protocollo	Regione Sociale	Motivazione della non ammissione
7	PG-306350-2013	REDMARK S.R.L.	<p>Il progetto non presenta i requisiti minimi per l'ammissione a contributo. Il progetto non pone l'accento sugli obiettivi specifici né sulle ricadute o altri dati numerici e interpreta in maniera decontestualizzata il significato della parola 'ricerca'. L'accezione fashion del termine è espressione di ricerca di materiali e successiva campionatura di prodotti che però poco si confà con le progettualità di ricerca e sviluppo descritte nel bando. Seppur con un template di progetto originale non si sono riscontrati elementi di completezza relativi ad un progetto di ricerca e sviluppo. L'innovazione di prodotto riguarderebbe l'utilizzo di nuovi materiali ed i loro test funzionali (strappo, lavaggi, stiro, ecc.) e successiva presentazione delle cartelle ai clienti. Se la metodologia di lavoro potrebbe da una parte favorire la creazione di team interdisciplinari in azienda, dall'altro il progetto non può configurarsi come puramente innovativo o di ricerca. Le attività inserite negli OR non descrivono un avanzamento rispetto allo stato dell'arte se non per la scelta (ricerca in senso fashion) di nuovi materiali che però si configura come una iniziativa di ricerca commerciale attraverso altri canali quali agenti, fornitori ecc. Le ricadute industriali del progetto non sono state esplicitate. Si può ipotizzare che con la scelta di nuovi materiali si debbano sviluppare nuove applicazioni industriali per adattare il processo ai nuovi prodotti ma tale asserito non è stato citato nel progetto né quantificato in altri modi. Il proponente opera nell'ambito della moda e ha già una rete di contatti per la ricerca di nuovi materiali. Le capacità e le competenze del medesimo potrebbero permettere la buona riuscita di un progetto di campionatura innovativa ma forse non per un progetto di ricerca e sviluppo. Per quanto concerne il piano finanziario, il progetto non risulta sufficiente. Dal punto di vista numerico il progetto appare sostenibile ma dal punto di vista degli impegni di spesa per singolo OR ci sono delle forti discrepanze.</p>
33	PG-314117-2013	AA SRL COPERTURE	<p>Il progetto non presenta i requisiti minimi per l'ammissione a contributo. Il progetto non individua e descrive appropriatamente le competenze necessarie alla realizzazione delle attività di ricerca. Presenta un numero di giornate e un costo particolarmente consistente rispetto alla descrizione delle attività e dei risultati, considerando che il software e il drone vengono acquisiti sul mercato. Le indicazioni sulle ricadute aziendali appaiono non completamente coerenti. Le indagini preliminari appaiono sproporzionate rispetto alla struttura e agli obiettivi del progetto, relativamente ai quali la componente di ricerca appare particolarmente contenuta. Si riscontrano elementi di incongruenza nella struttura del progetto.</p>
34	PG-314126-2013	COSIBO S.P.A.	<p>Il progetto non presenta i requisiti minimi per l'ammissione a contributo. Il livello di completezza è insufficiente e la definizione degli obiettivi generali e specifici è molto carente e priva della necessaria chiarezza; il grado di innovazione del progetto rispetto allo stato dell'arte è decisamente modesto così come le potenziali ricadute industriali. Il piano finanziario non risulta adeguato agli obiettivi dichiarati né alle attività da svolgere.</p>
49	PG-315249-2013	CATA1 S.R.L.	<p>Il progetto non presenta i requisiti minimi per l'accesso al contributo. Il grado di definizione e chiarezza degli obiettivi è insufficiente; il grado di innovazione è limitato e il prodotto oggetto della proposta sembra essere già in fase avanzata di pianificazione nonché di sviluppo di schermate ed interfacce. Alcuni aspetti della piattaforma seppur considerati dal proponente innovativi non sono sufficientemente integrati nel testo; le potenziali ricadute industriali non sono state esplicitate sotto forma di impatto sul mercato o sul fatturato. Il proponente dimostra di conoscere l'ambito applicativo ma non rende evidenti le finalità della dashboard che vuole sviluppare. Infine, in termini generali, risulta poco esplicitata la componente di 'ricerca industriale' del progetto.</p>

70	PG-315635-2013	LEDATEX SRL	<p>Il progetto non presenta i requisiti minimi per l'ammissione a contributo. Il progetto risulta poco chiaro nella sua esposizione in quanto cita prodotti già presenti sul mercato ma non si capisce se dovranno essere migliorati o applicati as-is per diversi ambiti. In alcuni passaggi si ha l'impressione che il progetto sia stato già sviluppato e ci si riferisca alla necessità di adattare (o acquistare) delle attrezzature/macchinari. La descrizione degli OR è scarsa ed in alcuni casi vaga. Dal punto di vista dell'innovazione (di prodotto o di processo) il proponente si prefigge di sviluppare interamente in Italia un prodotto che però è già presente sul mercato nonché adattare delle macchine per questo scopo. Lo stato dell'arte risulta essere quindi la capacità del proponente di sviluppare il prodotto autonomamente che di per sé non rappresenta un'attività di ricerca e sviluppo ma di industrializzazione e acquisizione di know-how tecnico commerciale di un prodotto già in commercio. Per quanto riguarda le ricadute del progetto, le diverse applicazioni proposte potrebbero dare slancio al nuovo prodotto ma ci si chiede se non siano già state proposte visto che il prodotto non è nuovo al mercato. Non è però possibile valutare la previsione di aumento di fatturato del 10% annuo previsto dal proponente. Il proponente è presente nel settore da alcuni decenni e conosce il mercato con le sue dinamiche ma ammette anche di voler acquisire competenze su un prodotto già in commercio. Il piano finanziario è sufficientemente adeguato e denota una concreta volontà di impegnarsi nel progetto. Tuttavia non sono stati forniti molti dettagli e alcuni OR risultano poco descritti se non criptici.</p>
77	PG-315648-2013	SOCAGE SRL	<p>Il progetto non risulta valutabile in quanto nella domanda è presente la descrizione progettuale riferita ad azienda diversa dalla presentatrice.</p>
86	PG-315785-2013	GEP Informatica S.r.l.	<p>Il progetto non presenta i requisiti minimi per l'ammissione a contributo. Le tematiche oggetto del progetto sono assimilabili a problematiche ben note di "Ricerca Operativa" quali il "Commissio viaggiatore". Il progetto non descrive in modo appropriato il grado di innovazione e alcune premesse interessanti non si sono concretizzate in attività vera e propria di ricerca. Le indicazioni sulle ricadute industriali risultano non coerenti. La capacità e l'esperienza del proponente non appaiono sufficienti. Il piano finanziario non risulta adeguato, in quanto la maggior parte delle risorse è impegnata nello sviluppo di software.</p>
90	PG-315910-2013	OTTANI MECCANICA S.R.L.	<p>Il progetto non presenta i requisiti minimi per l'ammissione a contributo. Ha un livello di completezza insufficiente e la definizione degli obiettivi generali e specifici risulta molto carente e senza la opportuna chiarezza; presenta un livello di innovazione insufficiente, così come insufficiente risulta il contributo riguardante l'avanzamento tecnologico e organizzativo del proponente. Le ricadute industriali potenziali del progetto appaiono molto modeste, mentre la capacità e l'esperienza del proponente risultano sufficienti. Il piano finanziario risulta inadeguato.</p>
102	PG-316246-2013	RI.Mos.	<p>Il progetto non presenta i requisiti minimi per l'ammissione a contributo e non è descritto secondo lo schema richiesto dal bando. In particolare, i diversi obiettivi vengono descritti in maniera generica, senza specificare i relativi obiettivi specifici, la tempistica e gli impegni di personale previsto per il raggiungimento degli obiettivi generali del progetto stesso. Le potenziali ricadute industriali del progetto sono descritte solo in maniera molto generica. Per quanto riguarda il piano finanziario, la insufficiente descrizione delle tempistiche e impegno di personale per il raggiungimento dei diversi OR rende difficile la valutazione di adeguatezza del piano finanziario proposto.</p>
105	PG-316269-2013	Tecnopress	<p>Il progetto non presenta i requisiti minimi per l'ammissione a contributo. Ha un livello di completezza insufficiente in quanto la definizione degli obiettivi generali e specifici è molto carente e priva della necessaria chiarezza; il grado di innovazione del progetto rispetto allo stato dell'arte è insufficiente, e così pure il contributo rispetto all'avanzamento tecnologico, organizzativo e strategico del proponente; le ricadute industriali potenziali appaiono molto modeste. Non adeguate la capacità e l'esperienza del proponente rispetto agli obiettivi e alle attività previste; non congruo il piano finanziario proposto.</p>

124	PG-316656-2013	CAPS	<p>Il progetto non presenta i requisiti minimi per l'ammissione a contributo. La descrizione del progetto è piuttosto sintetica e scarna nelle parti descrittive iniziali (sez 2.3, 2.4, 2.5). Gli OR 2 e 3 assorbono tutta la capacità produttiva e non sono sufficientemente approfonditi. Alcune parti del progetto (sez. 3.1 descrizione piano attività) sono simili a quelle trovate nella domanda presentata da Centro Software seppur la presente valutazione sia stata fatta sul contenuto indipendentemente dalla forma. L'innovazione del progetto proposto non è esplicitata chiaramente nonché le scelte tecniche sembrano già state prese e dare al progetto una connotazione di 'upgrade' di applicativo. Non è completamente chiaro da un lato quale sia il grado di unicità di questo sforzo progettuale e dall'altro che tipo di urgenza e conseguentemente di attrattività potrà avere questo prodotto per i clienti del proponente. Le ricadute sono descritte in maniera estremamente sintetica e non forniscono informazioni sufficienti né sotto forma di numeri né sotto forma di percentuali. Il proponente risulta qualificato e con le capacità tecniche necessarie allo sviluppo di software applicativi ed ERP. Per quanto concerne il piano finanziario, si denota un evidente sbilanciamento delle ore uomo negli OR delegati allo sviluppo software (peraltro già definito nella sua forma e modularità) con valori che in alcuni casi porterebbero (es. OR2) ad un impegno stimato di circa 4,5 ULA tempo pieno per 2 anni che si ritiene troppo alto o (si ipotizza) troppo oneroso per l'azienda.</p>
127	PG-316727-2013	Centro Software	<p>Il progetto non presenta i requisiti minimi per l'ammissione a contributo. Il testo del progetto è fondato su obiettivi ampi rispetto ai quali non viene effettuata una analisi della distanza da colmare o del posizionamento relativo di altri concorrenti, né l'entità degli sforzi da mettere in campo per cercare di ridurre la distanza che li separa da essi. Alcuni OR presentano lacune descrittive come OR1 (studio propeudeutico di una durata eccessiva), OR4 (aspetto non citato in precedenza ma che poteva dare luogo ad interessanti collaborazioni di ricerca). In altri si evidenziano alcune criticità come OR5 (adeguamento di software che non può essere assimilato a prodotto risultato di ricerca). E' difficile valutare la congruità dell'impegno proposto e richiesto, non avendo trovato obiettivi da raggiungere, né previsioni di avanzamenti in termini di quote di mercato o ipotesi di quantificazione del miglioramento del posizionamento. Dal documento emerge un progetto di innovazione incrementale ancorché di formazione interna con una attenzione troppo enfatizzata verso la localizzazione, una nuova release ERP e lo sviluppo dei moduli di workflow. E' curioso notare come la descrizione del progetto sia molto simile a quello presentato da CAPS ancorché su temi collegabili a software gestionali (ERP). Con riferimento al grado di innovazione del progetto, a volte non è chiaro il 'salto innovativo' che l'azienda intende fare in quanto molta enfasi è posta sulla localizzazione e sviluppo di cui si è già fatta l'analisi e non compaiono innovazioni strategiche se non (solo) incrementali. Nonostante il dilemma di definire quando la scrittura di software è ricerca industriale, non si esprime attraverso quali valutazioni comparative e quali meccanismi di adattamento sarà veramente possibile affacciarsi sui mercati esteri menzionati. Il progetto presenta una descrizione stringata delle ricadute potenziali che comunica la direzione dello sforzo di produzione di nuovo software ma non articola relativamente alle potenziali leve che lo sforzo di ricerca dovrebbe potenziare. L'azienda è inserita nel dominio di competenza ma non si evince dalla descrizione quanto sia padrona di alcuni strumenti che poi verranno presi in esame nello sviluppo del progetto. Il piano finanziario per la realizzazione del progetto risulta appena sufficiente in quanto è sbilanciato verso la parte di sviluppo software (workflow ed ERP) ma in alcuni casi ci sono discrepanze sull'impegno di giornate/uomo e durata OR. In aggiunta, l'OR1 risulta troppo diluito (80 gg/uomo per una durata temporale di 16 mesi) e le attività di formazione troppo enfatizzate.</p>

133	PG-316821-2013	D'AVANT GARDE TRICOT SRL	<p>Il progetto non presenta i requisiti minimi per l'ammissione a contributo. Il progetto risulta poco strutturato seppur chiaro negli obiettivi e nelle ricadute potenziali. In aggiunta, l'articolazione in fasi presenta discrepanze sia nell'elenco di attività sia nella corrispondente allocazione delle giornate. L'innovazione proposta risiede fortemente nell'acquisto di quattro macchine rettilinee (SHIMASEIKI) per lo sviluppo di prodotti WHOLEGARMENT e in uno 'studio' approfondito per adattarle al processo produttivo del proponente. L'innovazione (seppur flebilmente descritta) è di tipo interno ma non ci sono citazioni ad attività specifiche di tipo innovativo se non uno studio di fattibilità di nuovi macchinari. La ricaduta industriale si basa in maniera preponderante sull'acquisto dei macchinari e sulla loro integrazione al sistema produttivo. Non si considerano aspetti di sfruttamento di eventuali innovazioni ancorché nessun accordo di proprietà intellettuale o industriale con i fornitori di macchinari (coinvolti nell'adattamento al processo produttivo). Il proponente predispone una presentazione di tipo commerciale dalla quale non è chiaro se ci sono competenze interne per poter sviluppare il progetto proposto. Le risorse umane coinvolte sono di tipo tecnico ma non ci sono evidenze sulle competenze complessive. Il piano finanziario è debole su alcuni OR con concentramento di budget nell'OR1 che appare però di coordinamento e analisi e stranamente incaricato di 'definire il programma di ricerca', le finalità ed il budget, cose che dovrebbero già essere state sviluppate all'atto della domanda. I costi di attrezzature assumono, come prevedibile, un peso non indifferente nel computo complessivo del progetto ma non possono essere considerati 'innovativi' in quanto non ci sono descrizioni sufficientemente approfondite.</p>
140	PG-316907-2013	La Città Verde Soc. Coop. Soc. a r.l.	<p>Il progetto non presenta i requisiti minimi per l'ammissione al contributo in quanto la descrizione degli obiettivi generali e specifici risulta troppo generica; il progetto non è sufficientemente innovativo rispetto allo stato dell'arte; il piano finanziario presenta forti elementi di criticità riguardo agli investimenti previsti e ai relativi ammortamenti.</p>
152	PG-316967-2013	MATRA SPA	<p>Il progetto non presenta i requisiti minimi per l'ammissione a contributo. Il progetto ha un livello di completezza decisamente insufficiente in quanto la definizione degli obiettivi generali e specifici è molto carente e priva della necessaria chiarezza. Il grado di innovazione del progetto rispetto allo stato dell'arte è insufficiente, e così pure sono insufficienti il contributo rispetto all'avanzamento tecnologico, organizzativo e strategico del proponente. Allo stesso modo appaiono insufficienti le ricadute industriali potenziali del progetto per il proponente e la capacità ed esperienza del proponente rispetto agli obiettivi del progetto e alle attività previste. Infine, risulta inadeguato il piano finanziario previsto per la realizzazione del progetto.</p>

ALLEGATO 4 – Imprese ammesse e finanziate

Nr Sotto fascio olo	Nr. Protocollo	Regione Sociale	CF	Prov. Sede progetto	Comune Sede progetto	CUP	Aumento capitale	Maggiorazione contributo	Costo ammesso progetto	Contributo concesso
3	PG-300381-2013	DELTA ENGINEERING SERVICES	01798950380	FE	Ferrara	E78C13000060008	No	Si	260.400,00	134.190,00
4	PG-300893-2013	CARTECH SRL	03545960365	MO	Castelfranco Emilia	E18C13001640008	Si	Si	288.934,40	130.288,59
5	PG-302413-2013	Meteorological and Environmental Earth Observation	01629630383	FE	Ferrara	E78C13000070008	No	Si	189.168,00	93.067,80
6	PG-302418-2013	TECNOTEST	00183720366	MO	Castelfranco Emilia	E18C13001650008	No	No	401.524,21	125.934,34
8	PG-306814-2013	EURO COLD S.R.L.	02669040368	MO	Bomperto	E68C13000970008	No	No	164.977,45	67.600,88
9	PG-307823-2013	SIDAM S.R.L.	02019210364	MO	Mirandola	E88C13001160008	No	No	353.598,00	135.781,80
10	PG-309198-2013	ME.T.A. ITALIA SRL	03266360365	MO	San Felice sul Panaro	E58C13001130008	Si	Si	402.108,00	213.796,80
11	PG-310160-2013	AGILE TELECOM SPA	02804070361	MO	Carpi	E98C13001930008	No	Si	218.190,00	96.316,50
12	PG-310388-2013	B-EMME S.R.L.	03365190366	MO	Cavezzo	E48C13000230008	Si	Si	152.073,60	74.075,87
14	PG-311216-2013	VIMEC SRL	00596150201	RE	Luzzara	E18C13001660008	No	No	345.581,25	116.699,85
15	PG-311229-2013	Sistema S.R.L.	03324000375	BO	Argelato	E88C13001180008	No	Si	243.600,00	115.447,50
16	PG-311366-2013	MDM GROUP SRL	06285890965	BO	Castello d'Argile	E58C13001140008	No	No	471.135,00	163.815,75
17	PG-311546-2013	CHEMIA SPA	00040080384	FE	Sant'Agostino	E28C13000090008	No	No	157.237,50	71.004,07
18	PG-311915-2013	M.V.M. SRL	00154090369	RE	Correggio	E48C13000240008	No	No	154.980,00	58.558,50
20	PG-311975-2013	ISI PLAST SPA	00359770351	RE	Correggio	E48C13000250008	No	No	488.006,40	157.275,72
21	PG-312110-2013	BORGHI ASSALI SRL	01645540368	MO	Bomperto	E68C13000980008	No	Si	815.944,50	378.239,92
22	PG-312138-2013	IGEA SPA	01021130362	MO	Carpi	E98C13001940008	No	No	743.599,50	353.598,00

23	PG-312165-2013	PRO-VISION SRL	02622220362	MO	Carpi	E98C13001950008	No	No	195.415,12	70.943,11
24	PG-312187-2013	Pressmair	00915470389	MO	Finale Emilia	E78C13000080008	Si	Si	418.778,53	196.476,12
25	PG-312768-2013	COMEX EUROPE S.R.L.	02139401208	RE	Correggio	E48C13000260008	No	Si	248.274,60	106.506,16
26	PG-313304-2013	Open 1 srl	00741250385	FE	Ferrara	E78C13000090008	No	No	594.300,00	245.070,00
27	PG-313461-2013	EDILTECO	01039230360	MO	San Felice sul Panaro	E58C13001150008	No	No	454.904,65	157.128,50
28	PG-313949-2013	GFC Chimica	01433860382	FE	Ferrara	E78C13000100008	No	No	395.834,04	165.140,22
30	PG-314049-2013	QUIX S.R.L.	01966660365	MO	Soliera	E38C13000230008	No	Si	179.466,00	85.067,85
31	PG-314102-2013	A.W.P. SRL	02020420358	BO	Crevalcore	E38C13000220008	No	Si	237.300,00	110.050,50
32	PG-314115-2013	Bonaveri s.r.l. Unipersonale	01802460384	FE	Cento	E38C13000240008	No	No	297.192,00	126.672,00
36	PG-314387-2013	ESAUTOMOTION	07623420960	MO	Campogalliano	E78C13000120008	Si	Si	834.631,12	406.424,78
37	PG-314564-2013	NIER INGEGNERIA S.P.A.	02242161202	BO	Castel Maggiore	E78C13000140008	No	Si	364.169,40	168.817,21
38	PG-314671-2013	METATRON SRL	01807541204	BO	Castel Maggiore	E78C13000110008	No	No	460.897,50	143.823,09
39	PG-314795-2013	Emiliana Scavi	00159160365	MO	San Possidonio	E68C13000990008	No	No	361.504,50	124.704,56
40	PG-314805-2013	COGEFRIN SPA	00306040379	BO	Castel Maggiore	E78C13000150008	No	No	551.378,73	210.575,24
41	PG-314808-2013	S.P.M. Studio Tecnico S.r.l.	00539660373	BO	Castel Maggiore	E78C13000130008	No	Si	157.078,44	75.001,80
42	PG-314866-2013	EDF EUROPE	02929961205	BO	Argelato	E88C13001210008	No	Si	253.668,79	102.582,82
43	PG-314892-2013	AQUA SPA	02026440350	RE	San Martino in Rio	E38C13000250008	No	Si	496.461,00	264.792,33
44	PG-314902-2013	REGLASS HT SRL	04052100379	BO	Minerbio	E88C13001200008	No	No	416.186,75	130.618,80
48	PG-315172-2013	NEXT HYDRAULICS	01364450351	RE	Boretto	E78C13000160008	No	Si	559.650,00	278.321,84
50	PG-315341-2013	A.M.R.E. S.R.L.	00170670368	MO	Carpi	E98C13001960008	No	No	171.780,00	55.360,20
51	PG-315362-2013	D.V.P. VACUUM TECHNOLOGY S.P.A.	01548721206	BO	San Pietro in Casale	E78C13000170008	No	No	392.397,60	149.339,92

52	PG-315400-2013	MOTORI BONORA SPA	00051780385	FE	Centò	E38C13000300008	No	Si	370.333,95	160.985,63
53	PG-315480-2013	S.E.I.P.E.E. - SOCIETA' EXPORT IMPORT PRODOTTI ELETTROTECNICI ED ELETTROMECCANICI - SPA	00185010360	MO	Soliera	E38C13000270008	No	No	500.850,00	210.222,99
54	PG-315482-2013	N.C.R. BIOCHEMICAL	01817201203	BO	Castello d'Argile	E58C13001160008	No	Si	776.916,53	413.286,59
55	PG-315511-2013	HAEMOTRONIC	00227070232	MO	Mirandola	E88C13001240008	No	No	784.857,15	313.043,59
56	PG-315513-2013	TECNOELETTTRA SRL	01183370350	RE	Guastalla	E88C13001220008	No	Si	214.483,50	103.913,05
57	PG-315515-2013	CRI-MAN	01923430357	RE	Correggio	E48C13000300008	No	No	445.410,00	166.449,79
58	PG-315536-2013	C.S.C. SRL	02209660352	RE	Correggio	E48C13000270008	No	Si	396.795,00	209.786,33
59	PG-315552-2013	SINTERIS S.P.A.	00267160372	BO	Bentivoglio	E28C13000100008	No	No	339.360,00	107.918,78
60	PG-315572-2013	FRATI E LIVI S.R.L.	00772920377	BO	Castel Maggiore	E78C13000180008	No	No	168.311,85	61.560,97
61	PG-315590-2013	TESEO SOCIETA' A RESPONSABILITA' LIMITATA	02126900360	MO	Cavezzo	E48C13000310008	No	Si	192.859,80	96.731,88
62	PG-315604-2013	Grandedil S.R.L.	03032110367	MO	Nonantola	E48C13000290008	No	No	251.864,55	102.807,33
63	PG-315612-2013	NOVA S.R.L.	01527961203	BO	Crevalcore	E38C13000290008	No	No	208.194,00	86.179,80
64	PG-315617-2013	2 M DI MESSORI & MARGINI	00279150353	RE	San Martino in Rio	E38C13000260008	No	Si	400.528,38	207.454,40
65	PG-315621-2013	TECHLAN RETI S.R.L.	03135980369	MO	Carpi	E98C13001970008	No	Si	255.137,40	109.485,39
66	PG-315622-2013	EUROSYSTEMS S.P.A.	00270140353	RE	Luzzara	E18C13001670008	No	No	260.085,00	79.712,97
67	PG-315628-2013	X Med srl	02704640362	MO	Mirandola	E88C13001250008	No	No	201.516,00	87.990,00
68	PG-315629-2013	DELTA INFORMATICA	03002830366	FE	Centò	E38C13000280008	No	No	276.250,80	93.286,20
69	PG-315631-2013	CORPLAST SRL	02201140353	RE	Correggio	E48C13000280008	No	Si	196.770,00	86.516,81
71	PG-315637-2013	ELENOS SRL	00415540384	FE	Poggio Renatico	E88C13001270008	No	No	622.125,00	222.468,75
72	PG-315639-2013	UNICOM GROUP SPA	01580570388	FE	Centò	E38C13000310008	No	Si	263.340,00	135.486,27

73	PG-315641-2013	MICRO SYSTEMS SPA	01306460369	MO	Novi di Modena	E58C13001170008	No	No	197.821,26	76.278,80
74	PG-315642-2013	TIFONE s.r.l.	00053110383	FE	Ferrara	E78C13000200008	No	No	167.522,25	70.624,31
75	PG-315643-2013	Medify	01299260362	MO	Mirandola	E88C13001280008	No	Si	169.549,80	85.328,62
78	PG-315650-2013	TIFONE AMBIENTE s.r.l.	00392510384	FE	Ferrara	E78C13000210008	No	No	206.797,50	87.727,50
80	PG-315661-2013	METHODO CHEMICALS	01078310354	RE	Novellara	E38C13000320008	No	No	750.444,24	304.724,28
81	PG-315662-2013	OEB srl	00294420369	MO	Camposanto	E88C13001290008	No	Si	958.429,50	438.808,02
83	PG-315691-2013	TELEIOS S.R.L.	02210151201	BO	Castel Maggiore	E78C13000260008	No	Si	365.614,12	174.524,77
84	PG-315740-2013	CP3 TEAM S.R.L.	02869711206	BO	Minerbio	E88C13001300008	No	No	153.037,50	65.296,88
85	PG-315759-2013	MICRONICA	03148420361	MO	Mirandola	E88C13001320008	No	Si	350.857,50	176.862,00
87	PG-315796-2013	SAER ELETTROPOMPE S.P.A.	01073840355	RE	Guastalla	E88C13001330008	No	No	284.970,00	101.282,65
88	PG-315802-2013	PHYSION S.R.L.	01990130369	MO	Mirandola	E88C13001310008	Si	Si	603.750,00	341.906,25
89	PG-315809-2013	M.T. Motori Elettrici S.R.L.	00863511200	BO	San Giovanni in Persiceto	E58C13001180008	No	No	252.262,50	101.400,05
91	PG-315934-2013	A.C.M. S.R.L.	01826820282	RE	Novellara	E38C13000350008	No	No	322.129,50	120.863,47
93	PG-315957-2013	BORGHI SPA	01346250366	MO	Castelfranco Emilia	E18C13001680008	No	Si	845.323,50	423.799,15
94	PG-316061-2013	UPWARD S.R.L.	02566870362	MO	Campogalliano	E78C13000240008	No	Si	191.173,50	95.083,97
95	PG-316109-2013	Graf S.p.A.	02224770368	MO	Nonantola	E48C13000320008	No	Si	855.918,00	439.511,43
96	PG-316116-2013	E@SCRIBO SRL	03486640364	MO	Carpi	E98C13002020008	Si	Si	582.750,00	264.337,50
97	PG-316175-2013	OPTIMA SRL	02213160365	BO	San Giovanni in Persiceto	E58C13001200008	No	Si	473.550,00	237.588,75
98	PG-316207-2013	CLIM SRL	02110750367	MO	San Prospero	E78C13000230008	No	Si	268.800,00	134.991,23
99	PG-316232-2013	NSI NIER SOLUZIONI INFORMATICHE SRL	03100430408	BO	Castel Maggiore	E78C13000270008	No	Si	209.580,00	98.133,00
100	PG-316234-2013	BACCHI S.P.A.	00973830359	RE	Boretto	E78C13000220008	No	Si	263.692,80	126.485,18

101	PG-316239-2013	Rieco srl	01986780367	MO	Mirandola	E88C13001390008	No	No	170.772,00	70.124,25
103	PG-316258-2013	BASTRA ENGINEERING S.R.L.	02886271200	BO	San Giovanni in Persiceto	E58C13001190008	Si	Si	362.775,00	188.452,53
104	PG-316265-2013	A.B.L. SRL	00807050364	MO	Cavezzo	E68C13001000008	No	No	346.668,00	156.481,50
106	PG-316282-2013	SIMAD SRL	01854280367	BO	Pieve di Cento	E98C13001980008	No	Si	608.517,00	302.955,45
107	PG-316288-2013	GIANCARLO MASELLI	03302850361	MO	Nonantola	E48C13000330008	Si	Si	491.537,76	246.769,66
109	PG-316351-2013	EGICON Srl	02887181200	MO	Mirandola	E88C13001350008	No	Si	298.100,25	140.665,09
110	PG-316399-2013	CERAMICHE MOMA SPA	00330200361	MO	Finale Emilia	E78C13000250008	No	No	363.289,92	130.836,72
111	PG-316422-2013	LOGICA	02250980360	MO	Mirandola	E88C13001340008	No	Si	169.417,50	78.046,50
112	PG-316449-2013	TECNO S.P.A.	02457550354	RE	Gualtieri	E78C13000340008	No	Si	808.500,00	384.671,71
113	PG-316475-2013	ORSI GROUP	03049991205	BO	Castello d'Argile	E58C13001250008	No	No	238.539,00	79.110,90
114	PG-316478-2013	AUTRONIC SRL	02540390362	MO	Carpi	E98C13002010008	No	No	394.957,50	146.974,40
115	PG-316493-2013	PRIMA INDUSTRIES SRL	02359210354	RE	Correggio	E48C13000340008	No	No	359.244,90	132.283,73
116	PG-316502-2013	CHIMAR SPA	02621180369	MO	Soliera	E38C13000390008	No	Si	479.815,00	240.339,75
117	PG-316520-2013	PASTIFICIO ANDALINI SPA	00146060389	FE	Centò	E38C13000400008	No	No	219.292,50	86.449,24
118	PG-316585-2013	CGM S.P.A.	00678290354	RE	Correggio	E48C13000380008	No	No	591.717,29	188.057,22
119	PG-316591-2013	VACCARI MAURO	03747960379	BO	Molinella	E98C13001990008	No	Si	209.212,50	93.370,31
121	PG-316627-2013	INMM Srl u.s.	01891240382	FE	Ferrara	E78C13000380008	No	Si	222.600,00	124.635,00
122	PG-316629-2013	SELEMA	00304780372	BO	Bentivoglio	E28C13000110008	No	No	388.479,00	170.859,88
123	PG-316644-2013	CYBER	00807770383	FE	Ferrara	E78C13000310008	No	Si	155.137,50	78.166,17
125	PG-316718-2013	Petroncini Impianti Spa	02193410368	FE	Sant'Agostino	E28C13000120008	No	Si	609.787,50	298.585,63
126	PG-316725-2013	PULIFICI STEEL CONSTRUCTION S.r.l.	03301980367	MO	Mirandola	E88C13001370008	Si	Si	362.004,89	180.686,28

128	PG-316742-2013	Manotti s.p.a.	01507590352	RE	Boretto	E78C13000320008	No	Si	792.729,00	338.995,80
129	PG-316754-2013	CENTAURIO S.P.A.	00358910362	MO	Soliera	E38C13000380008	No	No	218.162,70	72.789,56
130	PG-316766-2013	SPIN SRL	01847790365	MO	Campogalliano	E78C13000290008	No	No	487.725,00	183.093,75
131	PG-316774-2013	CT SYSTEMS SRL	02321140069	MO	Medolla	E78C13000300008	No	Si	215.418,00	98.318,18
132	PG-316785-2013	GGE SRL	01436110355	RE	Rio Saliceto	E98C13002040008	No	No	170.625,00	62.133,75
134	PG-316846-2013	SERIMODE SRL UNIPERSONALE	03245890367	MO	Novi di Modena	E58C13001240008	Si	Si	178.500,00	75.600,00
135	PG-316847-2013	AUTOADESIVI MAGRI	02042770376	BO	Castello d'Argile	E58C13001230008	No	No	339.024,00	108.832,50
136	PG-316865-2013	TEC EUROLAB SRL	02452540368	MO	Campogalliano	E78C13000330008	No	Si	416.193,75	195.651,09
138	PG-316892-2013	Graf Synergy	03301060368	MO	Nonantola	E48C13000350008	No	No	739.200,00	285.075,00
139	PG-316900-2013	C.A.T. COOPERATIVA AGROENERGETICA TERRITORIALE CORREGGIO SOCIETA' COOPERATIVA AGRICOLA	02275190359	RE	Correggio	E48C13000360008	No	Si	263.371,50	102.522,52
142	PG-316923-2013	TRASCAR S.P.A.	02864900366	MO	Bompoto	E68C13001010008	No	Si	594.300,00	273.446,25
143	PG-316924-2013	VEGA SRL	00660460387	FE	Mirabello	E68C13001020008	No	Si	273.000,00	139.537,69
144	PG-316927-2013	GV SRL	02289570364	BO	San Giovanni in Persiceto	E58C13001220008	No	Si	334.719,00	155.214,71
145	PG-316932-2013	ROBERTO COLLINA	03289120374	BO	Crevalcore	E38C13000370008	No	No	282.720,90	115.402,88
146	PG-316937-2013	SMALTI-FLEX ENERGIA S.R.L.	03507530362	MO	San Felice sul Panaro	E58C13001210008	Si	Si	926.537,50	458.564,41
147	PG-316948-2013	NCS LAB SRL	02550041202	MO	Carpi	E98C13002000008	No	No	329.314,65	124.728,45
149	PG-316963-2013	TELEMEDWARE SRL	01840250383	FE	Ferrara	E78C13000370008	Si	Si	369.087,60	183.467,55
150	PG-316964-2013	UNICODE SRL	01810570356	RE	San Martino in Rio	E38C13000360008	No	Si	189.000,00	88.987,50
151	PG-316966-2013	DIMAR S.R.L. UNIPERSONALE	02779340369	MO	Mirandola	E88C13001360008	No	Si	606.375,00	284.418,75
153	PG-316970-2013	BARUFFALDI PLASTIC	01772440382	FE	Ferrara	E78C13000350008	No	No	287.364,00	88.819,33

	2013	TECHNOLOGY											
154	PG-316980-2013	CONFEZIONI BOBA S.R.L.	01111190359	RE	Correggio	E48C13000370008	No	No		241.080,00		81.973,50	
155	PG-316986-2013	LORMAR SRL	02484000365	MO	Carpi	E98C13002030008	No	No		620.046,00		205.873,50	
								TOTALE		46.217.147,57		20.121.922,86	

ALLEGATO 5 – imprese ammesse e non finanziate

Nr Sotto fascicolo	Nr. Protocollo	Regione Sociale	CF	Prov. Sede progetto	Comune Sede progetto	CUP	Aumento capitale	Maggiorazione contributo	Costo ammesso progetto	Contributo concesso
13	PG-310871-2013	COSMOBILE S.R.L.	02864441205	BO	Minerbio	E88C13001170008	Si	Si	169.050,00	79.642,50
19	PG-311919-2013	REGLASS S.P.A.	01102070370	BO	Minerbio	E88C13001190008	No	Si	941.440,32	409.783,32
46	PG-314950-2013	HYDRA SRL	03545870366	MO	Mirandola	E88C13001260008	Si	Si	288.361,50	150.035,02
47	PG-315125-2013	AFERETICA SRL	03330561204	MO	Mirandola	E88C13001230008	Si	Si	664.912,50	323.734,69
76	PG-315645-2013	E-WORKS SRL	02565630361	MO	Campogalliano	E78C13000190008	No	No	298.313,40	125.696,55
79	PG-315652-2013	CORIMA INTERNATIONAL MACHINERY S.R.L.	01399110384	FE	Vigarano Mainarda	E38C13000330008	No	Si	230.093,85	115.177,07
82	PG-315682-2013	AST SRL	02530370366	MO	Soliera	E38C13000340008	Si	Si	325.710,00	164.007,90
92	PG-315943-2013	IN4TECH SYNTHESIS S.R.L.	03186430363	FE	Ferrara	E78C13000280008	Si	Si	215.096,70	113.595,72
108	PG-316299-2013	LA CREMERIA	03548120363	MO	Carpi	E98C13002050008	Si	Si	770.154,00	406.117,16
120	PG-316606-2013	Cima S.p.A.	03536420361	MO	Mirandola	E88C13001380008	No	Si	1.103.812,50	500.000,00
137	PG-316877-2013	ELITE DIVISION S.R.L.	01735720383	FE	Ferrara	E78C13000360008	No	No	160.860,00	57.729,00
148	PG-316949-2013	TECNICA SRL	01321110353	RE	Rolo	E18C13001690008	No	No	241.462,20	79.063,95
TOTALE									5.409.266,97	2.524.582,88